

**PETREL 76**



# García y Navarro

FABRICA DE CALZADO

Joaquín Poveda, 15  
Teléfono 37 01 50

PETREL  
(ALICANTE)



# LIBRERIA CASTILLA

PLAZA SAN CRISPIN

PETREL

Servicio de Librería y Papelería

Material para Trabajos Manuales, Bellas Artes y Escolar



**Solemnes Fiestas**  
**que en honor de su excelsa Patrona**  
**Nuestra Señora la Santísima**  
**Virgen del Remedio**  
**celebra la villa de Petrel durante**  
**los días 5 al 7 de Octubre**  
**1.976**

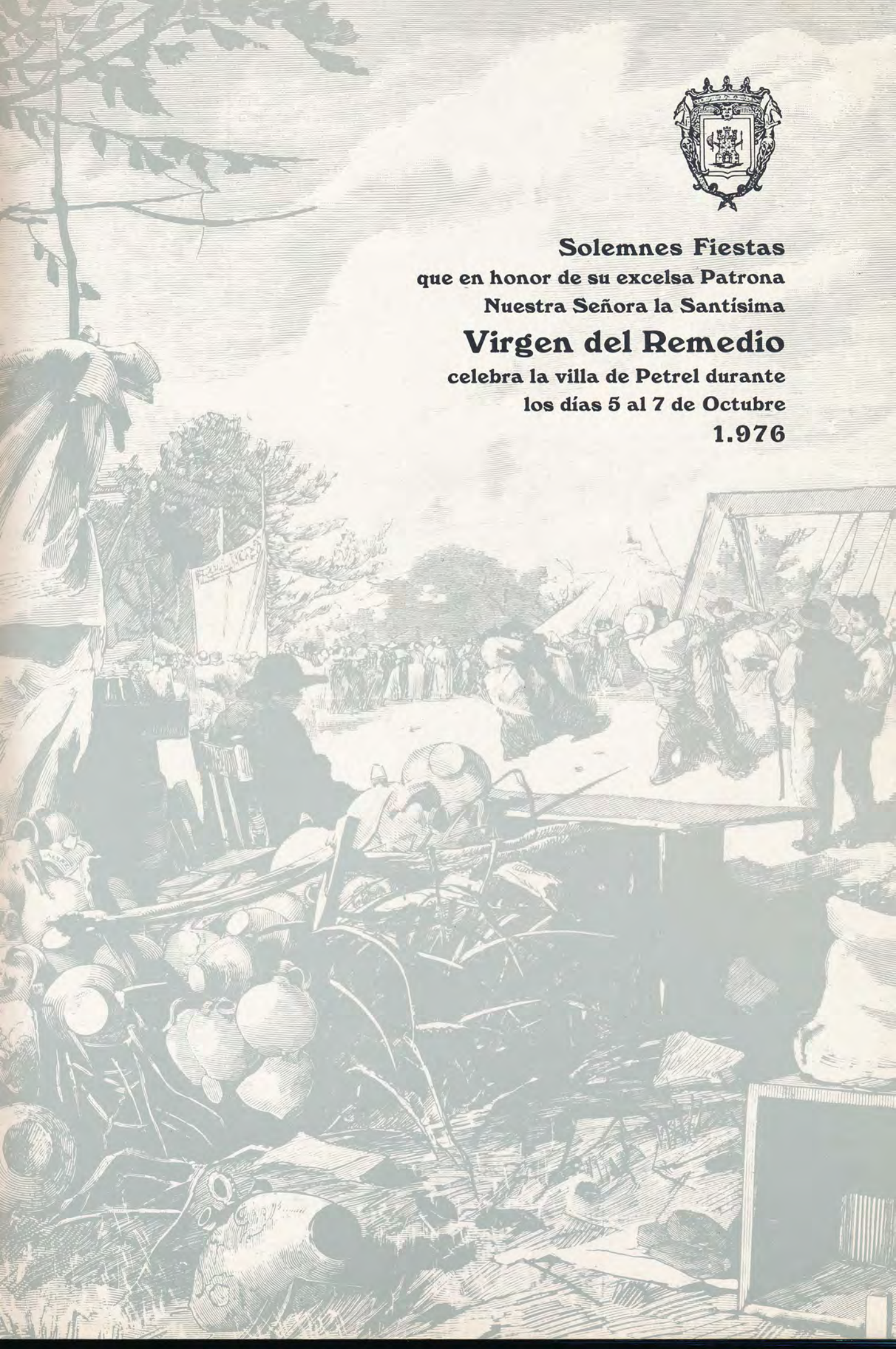



EXCMO. SR.

D. LUIS FERNANDEZ FERNANDEZ-MADRID

Gobernador Civil y Jefe Provincial del Movimiento



SS. MM. LOS REYES DE ESPAÑA  
D. JUAN CARLOS I y D.<sup>a</sup> SOFIA



# sumario

## REALIZACION

**Foto portada:**

*H. Corbí Sirvent*

**Edición:**

*Comisión de Festejos del Excmo. Ayuntamiento*

**Fotografías:**

*Lázaro, H. Corbí y archivo*

**Montaje e impresión:**

*Artes Gráficas Tortosa - G. Payá, 37 - Petrel*

**Tirada:**

*900 ejemplares*

**Dirección:**

*Evaristo Plá Medina*

**Depósito Legal A-398 - 1.976**

*Plan elaborado*

**Editorial—La Comisión**

**A la Santísima Virgen del Remedio—F. Mollá**

**Saludo - Petrel, Octubre - Festes de la Mare de Deu**  
*Enrique Navarro Quiles*

**Ante el incomprensible abandono del viejo cementerio de Petrel**  
*F. Mollá*

**Ya siento deslizarse en la pendiente...—F. Mollá**

**Actos renovación Alcalde**

**Discurso de D. Hipólito Navarro Villaplana**

**Los Arenales de "Pruna" y "Al-Morchón" son de Petrel**  
*Joan el de Catí*

**Encontra—Maestre Montesinos**

**Cuando leí tu "ORTO"—E. Amat**

**Mi Madre eres—E.**

**¿Qué nos está pasando?—Plamedi**

**Antecedentes romanos en la villa de Petrel**

**Afecto sincero—José Tormo Porta**

**El tío Tomás el ferré—Hipólito Navarro Villaplana**

**Me han contado tantas cosas dolorosas, misteriosas...—F. Mollá**

**Recordando a mi primo Mario—Maestre Montesinos**

**La Caja de Ahorros Provincial de Alicante, inauguró en Petrel**

**La Cruz Roja de Petrel... ¡Adelante!—Plamedi**

**Contribución al estudio de la Historia de Petrel**  
*D. Navarro Guillén*

**Orden de Festejos**

**Notas**

# Editorial

*Agradecimiento a Eubidabo que tiene  
colaborado.*

Las primeras fechas de octubre nos hacen vivir unos días de gran emoción religiosa: los de la conmemoración de nuestra Patrona la Virgen del Remedio.

Para los niños, les puede representar unos días de sana alegría festera. Para los jóvenes, unos días más de ocio en su despreocupada visión juvenil de la vida. Para los mayores, días de exaltación del agradecimiento entrañable, de mirar a la propia conciencia, de meditación, de rectificación. Pero, para todos, días de fiesta familiar, en la que podemos hacer buena aquella sentencia del poeta «El que no acude a la cita, no está en su puesto.

Respetemos esta costumbre como algo sagrado, ya que, además de estar asistida por la verdad y la fe, lo está por la inocencia también.

Cuidemos de no ocasionarnos nunca la crueldad de la vacilación y, sobre todo, de la duda.

¡Petrel, por su Virgen del Remedio!

**LA COMISION**





# A la Santísima Virgen del Remedio

Dios te salve, dulzura de los cielos.  
Corazón infinito de ternura.  
Paraíso sin medida. Azul sin velos.  
Horizonte sin fin de la Hermosura...

Dios te salve, remanso de consuelos.  
Panal de nuestras almas y ventura  
-¡oh, tus brazos de aurora sin desvelos!-  
regazo maternal y paz segura...

Dios te salve, la Virgen preferida  
para Madre de Dios... Luz de la Vida.  
Urna de la Armonía... Amor del Padre.

Bendita seas tú entre las mujeres.  
(En la tierra y el Cielo, bendita eres...  
porque Dios es contigo, ¡oh, dulce Madre!)

**F. MOLLA**



# saludo

## Petrel, Octubre - Festes de la Mare de Deu

Así es como popularmente evocamos esta fecha. Y así, con un lenguaje igualmente popular, quiero dirigirme a mi pueblo.

Y quisiera hacerlo sin caer en el tópico que parece ser estas ocasiones requieren, resaltando la comprensión, colaboración y entrega, por otra parte suficientemente demostrada, que siempre habéis ofrecido al Municipio. Y sin la obligada referencia de desearos felicidad, progreso y prosperidad, porque está fuera de toda duda que esto lo deseamos todos, ahora y siempre.

Hoy, me vais a permitir pensar brevemente en voz alta, aun conociendo el riesgo que esta decisión entraña.

Creo que no voy a descubrir nada a nadie, si digo que estamos viviendo momentos trascendentales en el quehacer de la Nación, y, lógicamente, nuestro querido Petrel y sus gentes nos encontramos inmersos en mayor o menor grado, nos guste o no nos guste, ante la responsabilidad histórica, no sólo de protagonizar nuestro futuro, sino de acertar y asegurarlo.

Por ello, en esta ocasión mi saludo es y será para vuestro trabajo y progreso, participación y responsabilidad, discrepancia y honestidad, religiosidad y testimonio, ciudadanía y concordia, riqueza y generosidad, poesía y armonía.

**ENRIQUE NAVARRO QUILES**

**Alcalde de la Villa de Petrel**

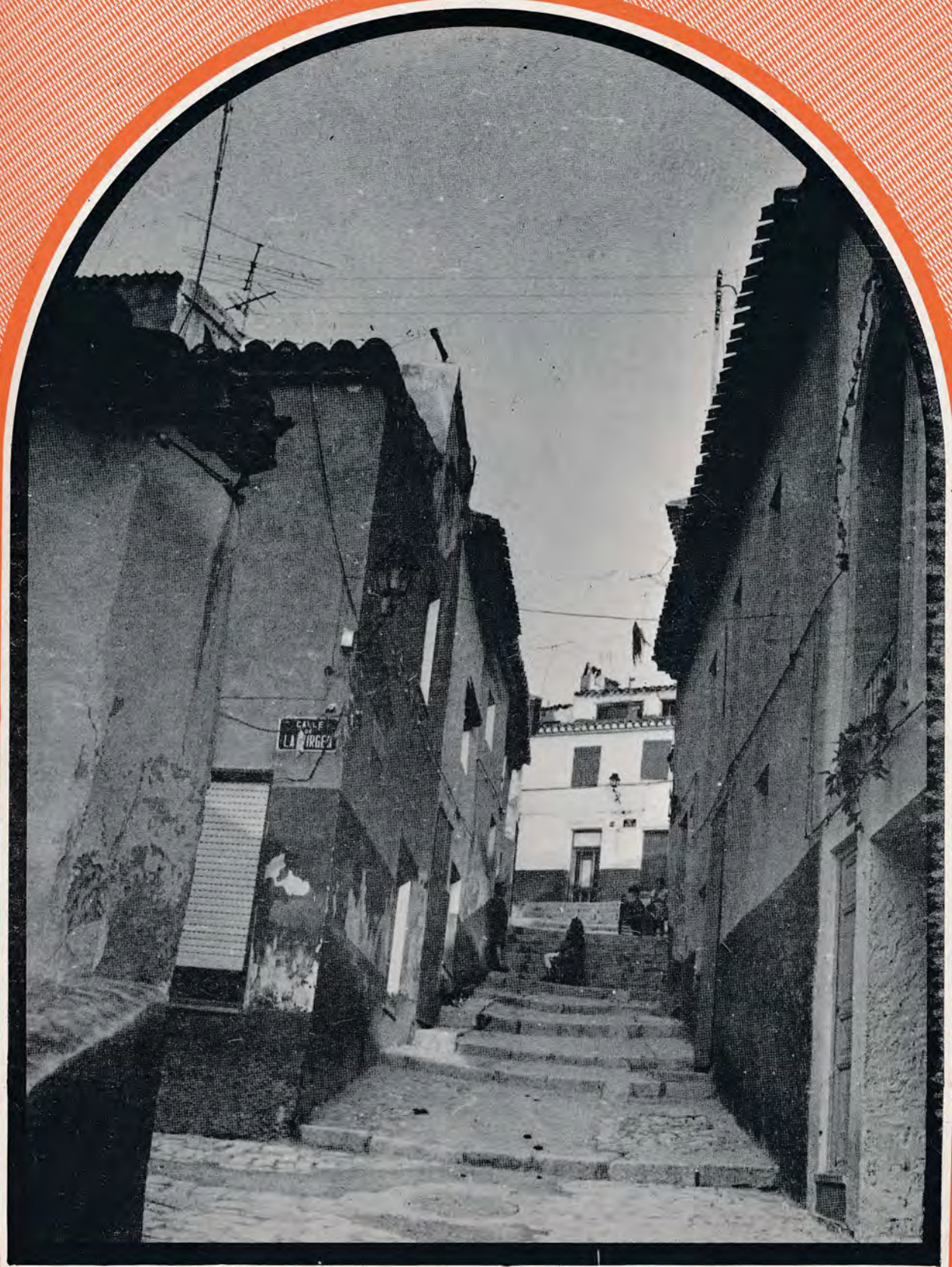



## Ante el incomprensible abandono del viejo cementerio de Petrel

Aquí está el corazón de los mayores  
enterrado en la tierra bien amada;  
aquí la tradición está guardada  
en místicos silencios y fervores.

Bajo yerbas extrañas, los amores  
eternidad palpitan... Soterrada  
dormita la vivencia venerada  
en saudade de logros y dolores...

Mas, ¡ay! la indiferencia que adormece  
la conciencia del hombre en falsa calma.  
alíase a los tiempos sin ayer...

¡Alcemos un jardín, que do florece  
la tierra en el amor, también el alma  
veremos juntamente florecer!

**F. MOLA**

# Ya siento deslizarse en la pendiente...

YA siento deslizarse en la pendiente  
este cansado y viejo cuerpo mío;  
espero ya sepulte tanto frío  
y el seno de la tierra lo caliente...

SUBIRE en las mañanas, dulcemente  
a asomarme a las gotas del rocío,  
y con su beso el sol, hacia el vacío  
me llevará al Azul piadosamente...

SIGUIENDO el puro, celestial anhelo  
regresaré en la lágrima argentada  
a la tierra, a la rosa, al asfodelo...

¡SERA mi cuerpo en la ventura alada  
gozo en el Todo, vida enamorada...!  
Y el alma logre el prometido cielo.

**F. MOLLA**



# Actos renovación Alcalde

Por el señor Presidente se indica que, en cumplimiento de las disposiciones y acuerdos que seguidamente se van a leer por el señor Secretario, se entra en el desarrollo del segundo punto del Orden del Día relativo al relevo del Alcalde-Presidente del Excmo. Ayuntamiento de Petrel.

Por el señor Secretario, se procede a la lectura, en la parte correspondiente al presente acto, del nombramiento del Delegado Gubernativo, a favor de don Hipólito Navarro Villaplana, credencial, Decreto 3230/1975, de 5 de diciembre; Circular del Excmo. Sr. Gobernador Civil de la Provincia de 11 de diciembre de 1975; Decreto 3411/1975, de 26 de diciembre; Artículo 10 del Reglamento de Organización, Funcionamiento y Régimen Jurídico de las Corporaciones Locales, de 17 de mayo de 1952; Circular del Excmo. Sr. Gobernador Civil de 30 de diciembre de 1975 y certificación del acta de proclamación de candidatos extendida por la Junta Municipal del Censo Electoral.

Por el señor Presidente se indica que se va a proceder al acto de Juramento del Alcalde electo de Petrel, don Enrique Navarro Quiles. El cual, arrodillándose ante el crucifijo y poniendo su mano ante los Santos Evangelios prestó, ante la Corporación Municipal, el Juramento siguiente: «Juro servir a España, con absoluta lealtad al Rey, estricta fidelidad a los Principios Básicos del Movimiento Nacional y demás Leyes Fundamentales del Reino, poniendo el máximo celo y voluntad en el cumplimiento de las obligaciones del cargo de Alcalde de Petrel para el que he sido elegido». El señor Presidente le responde: «Si así lo hacéis, Dios y España os lo premie, y si no, os lo demande».

Seguidamente con la entrega del bastón de mando el señor Presidente declara: «En uso de las atribuciones que me confiere la Delegación que ostento y de conformidad con las disposiciones anteriormente leídas, declaro que con este acto ha cesado Don Pedro Herrero Herrero y queda investido Don Enrique Navarro Quiles de la autoridad, tratamiento, deberes y derechos del cargo de Alcalde-Presidente del Ayuntamiento de Petrel», con un cordial abrazo de felicitación por parte del Presidente y Alcalde saliente a Don Enrique Navarro Quiles, éste pasó a ocupar el lugar correspondiente en la Presidencia.

El señor Presidente concede la palabra a don Pedro Herrero Herrero, el cual, haciendo referencia al acto de su toma de posesión y tiempo transcurrido desde entonces, dedicó un cariñoso recuerdo al que fue Concejal de este Ayuntamiento, recientemente fallecido don José Luis Perseguer de Castro, y agradeció públicamente a todos los com-

pañeros de Corporación, el incondicional apoyo y colaboración prestado durante el tiempo que ha desempeñado su cargo.

A continuación expresó su sincero agradecimiento a todos los funcionarios municipales por el afecto, consideración, respeto y dedicación que constantemente le habían demostrado.

Igualmente, agradeció a los Gobernadores Civiles, Presidente de la Diputación, Sub-Jefes Provinciales del Movimiento, Jefe Provincial del Servicio de Inspección y Asesoramiento de las Corporaciones Locales y Delegados de los distintos Ministerios en la Provincia, las muchas atenciones que siempre le dispensaron. Así como a todos los Alcaldes de la Comarca, la confianza que le habían dispensado al elegirle Diputado Provincial.

Por último, pero en el primer lugar del plano afectivo, agradeció a todos los pretrelenses, sin excepción, la inmensa colaboración que siempre le habían prestado en la consecución de los fines municipales.

Finalmente, con una breve referencia a la personalidad del nuevo Alcalde-Presidente, para el que pidió la máxima colaboración y apoyo, manifestó que Petrel puede felicitarle por su acertada elección.

A continuación, el señor Presidente, concede la palabra al señor Alcalde don Enrique Navarro Quiles, quien después de un breve saludo expresa la gratitud a los compañeros de Corporación por la confianza depositada en él, esperando contar con el entusiasmo, la ilusión, la eficacia y la buena fe de todos para que en perfecta armonía y cordialidad se consiga lo mejor para Petrel.

Que aceptaba la responsabilidad del cargo en base a dos puntos esenciales: el que la responsabilidad sea compartida y colegiada y en la convicción de que el servicio a la comunidad es experimentar la satisfacción íntima de la realización personal en sus más elevados estratos; por lo que él, siempre estará en deuda con los que le han elegido.

Seguidamente, manifestó que era fácil deducir que el talante a imprimir a la gestión administrativa y pública se va a fundamentar a tres puntos, a saber, estímulo a la crítica, propiciar el diálogo y colaboración de todos los estamentos locales. Pasando, a continuación, a desarrollar, cada uno de estos puntos, y resumiendo su deseo de que los petrelenses participen lo más directamente posible en las gestiones municipales.

Finalmente, después de una referencia a la Mancomunidad, que expresaba su propósito de continuar con el gran espíritu de colaboración y acercamiento a la hermana ciudad de Elda; se dirigió a don Pedro Herrero con unas cariñosas palabras de reconocimiento a la labor realizada, esperando que Dios le preste su ayuda para emularle o al menos imitarle en la absoluta y diáfana honestidad de su gestión, en su desinterés y honradez personal.

Después de una referencia a los Funcionarios Municipales, de los que esperaba la máxima colaboración, terminó su parlamento reiterando la gratitud y salutación con que lo había iniciado.

Concedida la palabra al teniente de Alcalde don Joaquín Martínez Chico de Guzmán, expresa en nombre propio y en el de los demás compañeros de Corporación, el público reconocimiento a la acertada gestión municipal de don Pedro Herrero Herrero en la Alcaldía de Petrel, resaltando de forma especial el sentido trascendente que a nivel provincial y nacional ha sabido imprimirle a nuestro Municipio, en la actualidad mucho más conocido allende de nuestra comarca que cuando accedió a la Alcaldía de Petrel. Terminando con la sincera felicitación al nuevo Alcalde-Presidente don Enrique Navarro Quiles ofreciéndose corporativamente con incondicional y solidario espíritu de servicio.

Finalmente el señor Presidente, hizo uso de la palabra expresando en primer lugar su agradecimiento al Excmo. Sr. Gobernador Civil de la Provincia por haber delegado en su persona la Presidencia de este acto en el que cesa como Alcalde su entrañable amigo don Pedro Herrero Herrero y accede al mismo su hijo don Enrique Navarro Quiles.

Don Hipólito Navarro se extiende a continuación, exponiendo ampliamente la ingente labor que don Pedro Herrero Herrero ha desarrollado durante el tiempo que ha permanecido al frente de la Corporación, como así mismo en su gestión como Diputado Provincial. Labor que por su actualidad es imposible ser juzgada sin apasionamiento, pero que las generaciones que ahora apuntan ponderarán en su justo valor.

Dirigiéndose al nuevo Alcalde, su hijo Enrique, manifestó, que quizás cuanto iba a decir tuviera algo de sermón paternalista, pero que quería quedarse bien claro desde ahora que no quisiera ser quien para decir a un Alcalde, aunque fuera su hijo, como y en qué manera debe dirigir el Ayuntamiento. Para eso tiene una Corporación en la que debe apoyarse y a la que debe entregar todos sus afanes. Una Corporación con la que debe siempre contar, para que, conjuntamente, puedan llegar a buen fin la administración y orden de nuestro pueblo.

Finalizando su intervención pidiendo a la Corporación Municipal, a Petrel y muy especialmente a las nuevas generaciones su ayuda y colaboración para que hagan posible que la labor municipal sea fructífera y fecunda en todos sus aspectos.

No habiendo más asuntos de que tratar y trascritas las incidencias ocurridas durante la sesión, el señor Presidente la declara terminada a las doce veinte horas y a los efectos del artículo 236 y concordantes del Reglamento de Organización, Funcionamiento y Régimen Jurídico de las Corporaciones Locales, yo el Secretario extiendo la presente y de todo certifico.





# Discurso de D. Hipólito Navarro Villaplana

Señor Alcalde; amigo Herrero —permitidme esta prioridad—; señores Concejales; señoras y amigos petrelenses y cuantos nos honráis con vuestra presencia.

El Excmo. Sr. Gobernador Civil de nuestra provincia, ante la imposibilidad de poder asistir a todas las poblaciones en que han sido proclamados nuevos Alcaldes, han delegado en distintos Consejeros Provinciales y otras personas. Por si pudiera alcanzarme este honor, le pedí que fuera yo el designado para Petrel porque el Alcalde saliente es un amigo y el entrante es mi hijo Enrique. Es una satisfacción que ha tenido a bien darme aunque también con ella, lleva el sentimiento profundo de tomar el relevo a un gran amigo.

La postura elegante y generosa de Pedro Herrero, al no querer presentar su candidatura para una posible reelección en la que seguramente hubiera tenido éxito, me obliga a resaltarla ya que, con ello, permite el acceso a las responsabilidades de la Alcaldía a otra persona joven abriendo el camino de renovación de impulsos y colaboraciones.

Los casi nueve años que ha llevado Pedro Herrero al frente de nuestra Alcaldía, los considero fructuosos y muy importantes para el desarrollo y desenvolvimiento de nuestra población. A él y a las Corporaciones que durante este tiempo ha presidido, les ha tocado la trabajosa tarea de ir poniendo al día, muchas veces a marchas forzadas, todos los servicios que demandan una población que rebasa los veinte mil habitantes. Han sido los años que, prácticamente, podríamos calificar del acelerado despegue de nuestro pueblo —ya iniciado anteriormente— tanto en el orden industrial y económico como cultural y urbanístico, todo ello, promovido a una velocidad difícil de prever. Y si tenemos en cuenta todo esto, que solo indico a grandes rasgos, creo que es lícito hacer este apresurado esbozo de balance, para calificar su obra como totalmente positiva. Los elogios y la catalogación de todo ello, me los quiero reservar para ocasión más íntima, entre nosotros. Juzgar ahora la obra de Pedro Herrero y sus Corporaciones, lo considero prematuro: el tiempo será y no muy

lejano, el que hará que todos los petrelenses —sobre todo las generaciones que ahora apuntan— las que harán plena justicia, cuando alguno de ellos pasen a dirigir y a administrar los destinos de nuestro pueblo. Entonces será cuando las obras y el trabajo recobrarán su auténtico valor, porque ahora es muy fácil o alabarlas o criticarlas, casi siempre criticarlas, cuando generalmente se desconocen las futuras previsiones, los sinsabores y las angustias que para llegar a su realización ha habido que soportar. Justo es decir también que sin la colaboración del pueblo, muchas de ellas no hubieran sido posible.

Pedro Herrero deja esta casa con la dignidad debida; con todos los honores y saliendo por la puerta grande.

Otra faceta muy poco conocida es la actuación de Pedro Herrero como Diputado Provincial. También aquí ha sabido colocarse a gran altura, dignificar su puesto, trabajar en favor de los pueblos que lo eligieron y, sobre todo, desarrollar una positiva labor en beneficio de ellos y de Petrel. Hará por ahora un siglo que Petrel no había tenido otro Diputado Provincial, aquel ilustre petrelense que fue don Miguel Amat y Maestre, y os puedo decir que Pedro Herrero, ha sabido ser un digno sucesor, porque en la Diputación y a través de ella, los petrelenses nos hemos prestigiado todos. Dejemos también para otras ocasiones, que tiempo habrá para ello, los detalles de su gestión. Todos sentiremos que Herrero no pueda seguir siendo ahora nuestro Diputado por que al dejar la Alcaldía tendrá que dejar su puesto, pero sabemos que allí, en la Diputación ha dejado infinidad de amigos, prueba de su talante y bien hacer. Amigo Herrero: perdona si en mi mejor intención he podido herir tu modestia. Pero cuanto he dicho responde a lo que considero de justicia y permanente verdad. Me resisto a hablar de tus valores humanos que conozco muy bien. Muchas veces el Alcalde por imperativo de su gestión, ha de soportar incomodidades y a veces incomprendiones, que repercuten en su vida íntima y familiar. No sería justo olvidar en este momento, a la que con tanto cariño los ha compartido; su esposa Rosita a la que testimoniamos nuestro afecto y admiración. Y

quiera Dios que los petrelenses sepan algún día agradecerte a tí y a cuantos contigo han colaborado, la entrega y el entusiasmo que has puesto siempre al servicio de tu pueblo.

Ahora solamente unas pocas palabras para el nuevo Alcalde, mi hijo Enrique. Cuanto voy a decir tal vez tenga algo de sermón paternalista. Pero quiero que quede bien claro desde ahora, que no quisiera ser quién para decir a un Alcalde, aunque sea mi hijo, cómo y de qué manera, debe regir el Ayuntamiento. Para eso tienes una Corporación en la que debes apoyarte y a la que debes entregar todos tus afanes. Una Corporación con la que debes contar para que, conjuntamente, podáis llevar a buen fin la administración y el orden de nuestro pueblo. Y afortunadamente, tienes también un Secretario competente que en los pocos meses de su residencia aquí, está dando pruebas del cariño que siente por Petrel.

Te ha cabido el alto honor de ser Alcalde de tu pueblo en un momento trascendental para nuestra historia, el máximo honor a que pueda aspirar un ciudadano, como acertadamente decía hace pocos días vuestro Secretario aquí presente. Osténtalo con dignidad. Y aunque sé que no hace falta recordártelo, quiero decirte como padre y como ciudadano experimentado, que, sobre todo, quiere a tu pueblo entrañablemente; se prudente pero enérgico; escucha a todo el mundo; recibe siempre que te sea posible a cuantos quieran verte aunque a veces te reporte sacrificio; mantente humilde pero digno; piensa que eres Alcalde y que representas a tu pueblo, pero que no se te note demasiado que lo eres. Y pide ayuda a cuantos creas

que puedan ayudarte. A tí, más que a nadie, te deseo muchos aciertos en tu gestión en estos momentos trascendentales y, posiblemente desde ahora, nada fáciles ni cómodos. Pero súpuelos con alegría y optimismo. Quiero también aprovechar esta contingencia para decir algo a tus amigos de la Corporación. Muy pocas palabras pero las suficientes, para pedirles que te ayuden, que sigan siendo Concejales, pero amigos. Que todos trabajéis unidos; que velen por tu prestigio porque con ello se prestigiarán ellos mismos. Y que me perdonen si aquí, públicamente, les hago esta petición.

Y ya por último, puesto que estamos en Petrel y soy un petrelense más entre vosotros, también quiero y mucho me alegraría, que el nuevo Alcalde, sea bien acogido y pueda gozar del respeto y simpatía de todos vosotros.

Para algunos amigos suyos, jóvenes, inquietos, y yo diría casi condiscípulos de una misma hornada, dirijo de manera especial estas palabras.

Amigos de Petrel. Comienza una nueva etapa en la historia de nuestros pueblos. Una etapa que no será nada cómoda y en la que nos encontramos inmersos también, nosotros los petrelenses, pero a la que habremos de hacer frente poniendo nuestro empeño, todos, absolutamente todos, para que este Petrel de nuestros amores, siga discurriendo y trabajando, siga prosperando, por la vía del entendimiento y del orden, en beneficio de nuestras familias, engrandeciendo a nuestro pueblo, mirándolo con optimismo y esperanza, que será tanto como engrandecer a nuestra querida patria: España.



# Los Arenales de "Pruna" y "Al-Morchón" son de Petrel

Antes de que don Artemio Cuenca Payá nos acabe de «limpiar» el único Arenal visible que nos quedá, conviene puntualizar un poco. Y viene a cuento de resultados del artículo que publica en la revista «Alborada», de Elda, de este año. La cosa no tendría mayor importancia si no fuera reincidente y por eso conviene aclarárselo, no sea que «capasico a capasico» acabe por llevarse este Arenal de Al-Morchón, como otros se nos llevaron el de «Pruna».

En la revista del Instituto de Estudios Alicantinos que publica nuestra Diputación Provincial, en el número 6, año 1971, página 23 y siguientes, aparece un trabajo de este joven científico, sobre el Cuaternario del «Valle de Elda». Salvo contadas excepciones, allí ya aparecen los parajes de tal forma involucrados que cualquier lector que no los conozca bien, no sabe si el Cid, Rambla de Pusa, el pico del Flare, els castellarets, etc., pertenecen a Elda o a Petrel. Algunas veces todo queda dentro de la socorrida denominación de «Valle de Elda» que dicho sea de paso, nada tiene que ver con Petrel. Pero como sería largo disecar todo lo concerniente a los parajes concretos de Elda y de Petrel, vamos a entresacar lo que ya es pasarse de la raya, cuando en la página 38, hablando de los Arenales, dice: «En conjunto, parece indicar una dirección del viento NNW a SSE, hipótesis que viene confirmada por la presencia de los depósitos de la S.ª de la Villa (Villena), **arenal de Elda** y arenal de Pruna, en las laderas.» Es decir que el señor Cuenca, ahora que no nos queda arenal de «Pruna», se lleva a Elda el del Al-Morchón, y aquí no ha pasado nada.

Nosotros agradecemos siempre todos los trabajos científicos, históricos, etc., que se hagan sea donde sea porque nos ilustre y ayuda a conocer mejor las cosas. Pero a cada pueblo le gusta conocer los suyos y si no tiene científicos que los ilustre, consideramos que es honrado brindarlos a su comunidad, entre otras cosas para que sepan lo que tienen. Por eso lo honrado es dar siempre lo que es del César al César, como han hecho otros ilustres científicos cuando han tratado este tema, refiriéndose a la comarca del Vinalopó: P. H. Sampelayo y otros autores que sitúan lo de Petrel en Petrel y lo demás en sus pueblos correspondientes, con diáfana claridad.

No nos cansamos de lamentar lo ocurrido con lo del arenal de «Pruna» que por ser propiedad particular, no se supo cortar a tiempo la catástrofe. Y si el del Al-Morchón no ha corrido este lamentable camino, es porque a tiempo, el Ayuntamiento de Petrel se dio cuenta de la barbaridad que cometía al haber concedido una breve licencia para extraer arenas cerca del mismo, y enterarse que ya empezaban a comérselo las palas excavadoras. Tanto un Arenal como otro, debería ya nuestro Ayuntamiento declararlos como zonas, parajes o lugares de interés nacional, con lo cual ya para lo sucesivo, quedarían salvaguardados de ulteriores tentaciones particulares u oficiales, porque el de «Pruna», esperamos que con los años se vuelva a reproducir, es decir, a repoblar.

Sobre los arenales indicados, nuestro malogrado farmacéutico, don José Luis Perseguer de Castro, en un pequeño trabajo publicado hace unos diez años, con motivo de una acampada del Centro Excursionista de Petrel, decía que: «Consultado sobre el particular al Catedrático de Geología Aplicada de la Facultad de Farmacia de la Universidad de Madrid, doctor don Angel Hoyos de Castro, lo explica diciendo:

«Que son acumulaciones de arena transportada por vuelo desde las playas próximas del litoral, por existir un viento predominante en esa dirección y estar resguardado de vientos contrarios, esta acumulación, dice, se ha producido al cabo de los años, por volado de los granos de arena y encontrar una depresión apropiada para acumularse». Realizados posteriores análisis mineralógicos y edafológicos, de los constituyentes esenciales de la arena de la playa y la de nuestros arenales, la identidad de los resultados parecen sustentar firmemente la hipótesis del Catedrático doctor Hoyos de Castro».

Sabemos que en ocasiones se han hecho investigaciones más o menos contradictorias, pero queda el hecho de que estos arenales han constituido siempre un enigma y un interés para los petrelenses, aunque hemos de confesar que hasta hace unos años, no habíamos sabido darle la importancia que tenían.

Todo esto, tal vez un poco largo, lo escribimos a raíz de la reincidencia del científico señor Cuenca Payá, porque en la citada revista «Alborada» después del análisis científico de los citados arenales, refiriéndose al del Al-Morchón, vuelve a sus andadas, un poco más atenuadamente, con aquello



de «que procuremos conservarlo porque, como punto de estudio científico, no solamente es patrimonio de un **Término Municipal** o de una **Mancomunidad**, sino que cae dentro de la universalidad de la ciencia y podemos sentirnos orgullosos de **que a Elda** también se la conozca en el mundo, aparte de por sus zapatos, por **ese regalo que le ha hecho** la Naturaleza...» Y se queda tan tranquilo.

Pues bien. Agradecemos muchísimo estos trabajos científicos que, sobre nuestros Arenales, ha desarrollado tan brillantemente y los estimamos en toda su valía. Y que si bien estamos de acuerdo que caen dentro de la universalidad de la Ciencia, como la Dama de Elche, la Dama de Baza, el Tesoro de Villena, etc. Con sus toponímicos, creemos que debe concretarse que, efectivamente, están dentro de un **Término Municipal** y un pueblo muy concreto para su orgullo y cultura, que en este caso es Petrel. Y conste que como petrelenses, nos seguimos alegrando de que hayan servido también para que «nuestra hermana» Elda, sea conocida en el mundo, además de por sus zapatos. ¡No faltaba más!

No acabaremos tampoco sin dar un pequeño retoque a algún que otro eldense, que, unas veces valiéndose de la prensa diaria, y otras en la citada revista «Alborada», escriben cosas que, lejos de fomentar esa unión que tanto cacarean de cara no solamente a la Mancomunidad sino al buen entendimiento de las gentes, no hacen más que entorpecerlo o envenenarlo. Me viene a la memoria aquel escrito también de «Alborada 1975» firmado por don Ernesto G. Llobregat sobre su **ADIOS A LA CARRETERA**, que acaba diciéndonos muy paternalistamente: «Elda que ha regalado barrios enteros a Petrel, **no tiene inconveniente alguno** en que la carretera sea de su único término Municipal. Es por esto que siguiendo ya notorios antecedentes, esperamos ver aparecer pronto los consabidos letreros informativos que aclaren tan importante cuestión al ignorante automovilista que, maravillado por el espectáculo que se ofrece ante sus ojos, cruce por estos pagos». El señor Llobregat, sin duda, al escribir esto, no recordaba aquel funesto acuerdo municipal ni los menos funestos escritos sobre la tan controvertida desviación de la carretera escritos por algunos eldenses. Y suponemos que será también de este mismo señor E. G. Llobregat, el que aparece en la revista «Alborada» de este año, intentando también meter **su gol**, cuando después de una serie de alegatos sobre si se debe reivindicar el nombre de la calle del Cid, en Elda, intenta apropiarse la leyenda del Cid petrelense cuando el caballo saltó desde la montaña del Cid a la sierra del Caballo (de donde para nosotros tomó su nombre), diciendo nada menos que **saltó a Bolón** en el lugar denominado «patá del caballo».

¡A ver si hay un poco de formalidad, hombre!

**JOAN EL DE CATI**

Petrel y octubre de 1976.

# INCONTRA

Aunque a tenor de rumor,  
y de una forma vana,  
he oído decir por ahí,  
que nuestra «Fiesta Mayor»  
se hará en fin de semana,  
¿lo debemos consentir?

San Bartolomé y El Cristo,  
en Petrel se celebraban  
con mucha solemnidad,  
fue cambiarlas de fecha;  
y caminar hacia atrás,  
¿supongo que lo habrán visto?

De los moros y cristianos,  
el tiempo nos lo dirá,  
yo sinceramente creo,  
que nada adelantará.

Aprovecho la ocasión,  
para hablar de «Les Carases»  
y expresarles mi opinión,  
¡que impopular fue su cese!

Al dictar su abolición  
de forma tan peregrina,  
no tiene ningún valor  
si al pueblo se le margina.

Era el último vestigio  
de nuestro pobre folklore,  
lo debemos restaurar,  
y con ello disfrutar  
que la tradición aflore  
en Petrel, por su prestigio.

El caso que se le haga,  
a lo que aquí queda escrito,  
no sabemos cuál será,  
¿quedan muchos Petreldictos?

**MAESTRE MONTESINOS**

# Cuando leí tu "ORTO"

A Francisco Mollá,  
mi generoso amigo.

¡Con qué auténtico gozo  
y recóndita alegría  
leí tu ORTO inolvidable  
hecho de paz y eufonía!

La cadencia de tu verso  
es ya, en mi espíritu,  
recuerdo memorable.  
Ya no olvidaré tu libro  
ni su tierna melodía.

De tu mano, Francisco,  
mi alma  
ascendió a cumbres ignotas,  
acarició blancas nubes,  
oyó el canto de la alondra,  
cruzó valles y veredas  
y, en el mar de la ternura,  
para siempre quedó inmersa.

Con tu ORTO,  
me arrodillé ante la Cruz  
del Redentor.  
¡Cuánto amor, cuánto amor  
hay en tu libro, Señor!  
¡Cuántas suaves vivencias,  
acompañadas algunas  
de inevitable dolor!

¡Ay, corazón, corazón abrasado  
por rayos de violencia!  
Ven y alivia tus rencores  
en este libro,  
tremendamente abundoso  
de espiritual exigencia.

Gracias, Francisco, gracias  
por el límpido caudal  
que corre en tu poesía.  
Gracias por esos poemas  
que fueron como el agua  
cristalina

que refrescara mi frente  
ya abrumada por la vida.  
¡De qué serena emoción  
se anegó mi espíritu  
oyendo pulsar tu lira!

Ya estoy seguro, Francisco  
que no todo es violencia.  
Que aún hay almas transparentes,  
hechas de luz,  
deslumbrantes de belleza.  
Leyendo tu libro, tu ORTO,  
llegué a esa clara evidencia.

¡Cuánta ternura me has dado,  
Francisco,  
con ese libro entrañable,  
de musical sinfonía!  
Gracias por esa alegría  
que yo, leyendo tu ORTO,  
me encontré aquel claro día.  
¡Esa alegría que aún vive  
muy dentro del alma mía!

**E. AMAT**



## Mi Madre eres

Señora del Remedio: MI Madre eres.  
El mirar de tus ojos, mi fe alienta  
¡y cómo el corazón se me contenta  
pensando en la verdad de tus querer!

Señora de los claros rosicleres:  
Mi amor por Tí, yo no lo pongo en venta.  
Si hay otros que te ofrecen esa afrenta  
ten piedad de tan tristes mercaderes.

Por torpes derroteros anda el mundo,  
pues rechaza el cobijo de tu manto.  
¿Cómo es posible un extravío tanto  
y el deseo de herirte tan profundo?  
Apiádate del mundo irreverente,  
Tú, Madre, tan humilde, tan paciente...

E.

# ¿Qué nos está pasando?

Con la llegada de octubre y con él, la que debe ser inamovible fecha del siete, nos disponemos, con plena alegría y desbordado regocijo a celebrar las fiestas en honor de nuestra Patrona la Santísima Virgen del Remedio.

Es, ésta, una ocasión especial, por su significado, para que todos los habitantes y petrelenses ausentes acudan, como verdaderos devotos en el corazón de nuestra Madre Celestial, a rendirle el tributo fehaciente de nuestro amor, como pertenecientes a esa gran familia religiosa y moralmente sana, a la que estamos obligados, por los lazos indisolubles de nuestra adoración por los Remedios que nuestra Virgen desparrama sobre nuestras almas inmortales.

Viviendo intensamente su día como hijos agradecidos, poseedores de su magnánimo corazón y visitándola en su novenario, tomando parte activa en las obligaciones religiosas, pidamos con la fe firme y segura, que nuestros mayores tuvieron la fuerza de inculcarnos, el que interceda, por nosotros, en favor de los arraigos y tradiciones conservadas ante los avatares de la vida, para que perduren contra esas propagandas que, burda y calumniosamente creen tener razón, con esa ley de libertad religiosa de aquellos que, de ella renegaron un día y que, como la cizaña parabólica, van sembrándola por doquier, intentando sorprender la buena voluntad de los habitantes de este sufrido y católico pueblo de Petrel.

Todavía está caliente la caótica situación que motivó el traslado de las fechas celebratorias de las fiestas mayas. Todavía, aunque algunos no lo

crean así, sigue en el corazón de los petrelenses el catorce de esa primavera añorada. Todavía... sería tiempo.

Las masas fogosas y por esta razón incontraladas, amparadas en un desconocimiento completo en la interpretación de normas, culpables, por ello, en un elevado tanto por ciento de tan drásticas transformaciones, secundadas por esa masa que, sin razón de ser, es la que inclina la balanza hacia el lado en donde los cantos de cisne suenan más fuertes, aun en contra de sus propios intereses y que por obcecación le niegan el asentimiento de ayuda a la tarea común, son las que siempre están atentas, en vigia constante, para sembrar esa labor de confusionismo en aras de conseguir la pérdida total de esa espiritualidad, de esa humanidad que hace posible que, por la tradición, por la conservación de las costumbres, en suma, se llegue a la consecución total de esa compenetración humana que tanta falta está haciendo en el momento que nos ha tocado vivir.

El amor es una fuerza que no se guía por el sentido común: es una fuerza que camina y avanza sin preocuparse de obstáculos y barreras y, muchas veces, por ese ímpetu ciego, desinteresado y benevolente siempre, no se fija en lo que a su alrededor se trama, ni se nota que se puede ser marioneta de otros, para lamentar, luego, lo que en su día no se supo defender.

Parece ser y de hecho se oyen algunas voces, el que se quiere intentar el llevar nuestra devoción mariana, al paganismo de los intereses y egoísmos humanos, convirtiendo, nuestro día, nuestro amor por María, en un simple sentimiento domingue-



ro de matiz puramente material. Si esto tuviera lugar ¿Quién nos aseguraría la elevación y la continuación vocacional? y lo que sería peor, ¿Quién aseguraría la vocación de nuestros hijos? Hechos concretos los tenemos muy palpables: San Bartolomé fue una gran fiesta, la primera, y ha dejado de serlo. El día de la Madre (día de la Purísima) era una fecha entrañable y ha dejado de serlo. San Crispín Patrón de la industria que nos ocupa en su totalidad, tuvo inicios de convertirse en un día imborrable y ha dejado de serlo pasando al olvido. San Isidro Labrador, tuvo la gran magnificencia de su celebración a la que contribuían en gran parte la Comparsa Labradores y... ha dejado de serlo. Otros muchos ejemplos podrían corroborar estos hechos evidentes que nos llevan a la celebración de nuestros Moros y Cristianos, que, si bien, no han perdido su esplendor, dado la clase de fiestas que son, si han perdido el regusto festero de lo emocional y en muy buena parte, el sentimiento de un arraigo religioso, que era la meta y guía que movía el desarrollo festero, anteponiéndolo a la celebración pagana de sus actos, siendo estos, los que predominan hoy en perjuicio de ese fuego interior que se albergaba en los corazones de los auténticamente festeros. Hoy la inconsciencia, la despreocupación, el lujo, el interés particular, la diversión etc., han sentado sus reales con toda su fuerza y, si bien, a la vista del foráneo, hacemos una super-fiesta, inigualable en el sentido artístico y espectacular, estas modificaciones, han hecho posible el que lo más importante, por sencillo, cual es el sentimiento por los valores religiosos y tradicionales haya quedado muerto con peligro de llegar a la descomposición total, cosa que ocurrirá si el remedio no llega pronto, con la aplicación de los antidotos necesarios para su realización.

Meditemos profundamente esta evidencia tan

palpable y defendamos con todo lo que tengamos a nuestro alcance, por la conservación del último baluarte tradicional que nos queda, para que nos pueda servir de eslabón para una mejor comprensión y un mejor acercamiento entre todos, para que PETREL pueda pregonar, con orgullo, su historia, sus tradiciones y sus ideales y no sintamos la vergüenza de no saber qué decir cuando nuestros hijos, nos pidan explicaciones del pasado.

Evitemos presenciar el lento suicidio de un pueblo que, mermado de decisiones, emplea en destrozarse las fuerzas que le restan, corriendo tras vanos ideales de una falsa y postiza cultura y en vez de cultivar su propio espíritu, que es lo único que redime y ennoblece a las razas y a las gentes, hace espantosa liquidación de su pasado, escarnece a cada momento la sombra de sus primogénitos, huye de todo contacto con su pensamiento, reniega de cuanto en la historia nos hizo grandes, arroja a los cuatro vientos su riqueza artística y contempla con ojos estúpidos la destrucción de la única razón que conoce, de la única cuyos recuerdos tienen virtud bastante para retardar nuestra agonía: Sus fiestas. Observemos: ¡De cuan distinta manera han procedido los pueblos que tienen conciencia de su misión! La tradición fue el nervio de su renacimiento y apoyándose en ella, cada vez más profundamente, han construido su propia conciencia, emancipándose de toda servidumbre, canalizadora de las más grandes frustraciones

La llamada de María es irresistible, en cuanto atrae i exige al mismo tiempo No dejemos pasar esta llamada que nos llenaría de gozo y sepamos llenar el vacío de nuestras almas, viviendo con Ella y para Ella con todo nuestro amor, no olvidando el deber que representa su celebración y la supervivencia de las costumbres.



**PLAMEDI**



# ANTECEDENTES ROMANOS EN LA VILLA DE PETREL

La voz popular cuando se refiere a las antigüedades de la localidad siempre piensa que es cosa de moros. Nunca se piensa en romanos o iberos. Pero esto es normal si se tiene en cuenta que los vestigios visibles hasta ahora, son árabes: El Castillo de la villa, el paraje llamado Pusa donde abunda la cerámica vidriada, etc.

Jamás apareció en el casco urbano, por lo menos de lo que se tenga testimonio probado, ningún vestigio de la época romana hasta el momento en que se encontró el mosaico, y poco antes a unos cincuenta metros del mismo, en los cimientos del nuevo Ayuntamiento, dos monedas también romanas.

Quizá esto es debido a que el habitat de la época romana, se encuentra muy profundo y hay que remover un considerable volumen de tierra hasta llegar al mismo. Este es el caso del descubrimiento del mosaico, ya que hasta hace unos años sobre el mismo había más de dos metros de tierra.

Actualmente en el término se conocen diversos yacimientos que bien por la cerámica encontrada en superficie, o bien por que casualmente al hacer algún desmonte hayan aparecido restos, nos llevan sin duda a los romanos. Por importancia podemos citar los descubrimientos hechos en Capralla, donde aparecieron cinco ánforas, fragmentos de platos y vasijas de «terra sigillata», trozos de «dolum», algún sillar de piedra labrada con canales seguramente para acoplamientos y una pileta de argamasa. De las ánforas, cuatro de ellas están en la exposición del Centro Excursionista de Elda y

la restante la posee el vecino de nuestra villa señor Marino. (1)

Otro yacimiento en nuestro término que también es considerado de origen romano, es el paraje denominado Castellarets, gran prominencia natural de indudable valor estratégico en donde se pueden hallar restos cerámicos, cristal, metales como plomo y hierro bastante oxidados y vestigios de fortificación.

Recientemente en la partida denominada Guirrama se ha encontrado cerámica que parece ser de «terra sigillata» y por ello de época romana.

En el casco urbano, aparte de una pequeña ánfora de dudosa procedencia, pues no se sabe si se trata de un ánfora romana o de un cuenco medieval, hallada en una casa de los accesos al castillo, no se han encontrado otros vestigios.

En la Villa se conoce, eso sí, la existencia de varias antigüedades, pero no podemos fecharlas. Tal es el caso de las vasijas encontradas por los propios albañiles en la calle 18 de julio a la altura del Ayuntamiento y enterradas de nuevo en el mismo lugar. Igualmente en el Derrocat se conoce la existencia de otra vasija que permanece enterrada frente a la Caja de Ahorros de Novelda. También, y según testigos presenciales, en una antigua casa de la calle Cánovas del Castillo, al desfondar la misma, aparecieron columnas y arcos, siendo enterrados también sin poder estudiarlos y darles una época determinada. No obstante, estos descubrimientos de dudosa veracidad, si fueran reales, podrían datarse en la época romana ya que todos ellos están dentro de una zona con un ra-

(1) Hay en preparación un estudio de dicho lugar.

## PLANO GENERAL DE LA EXCAVACION.

FIG. 20

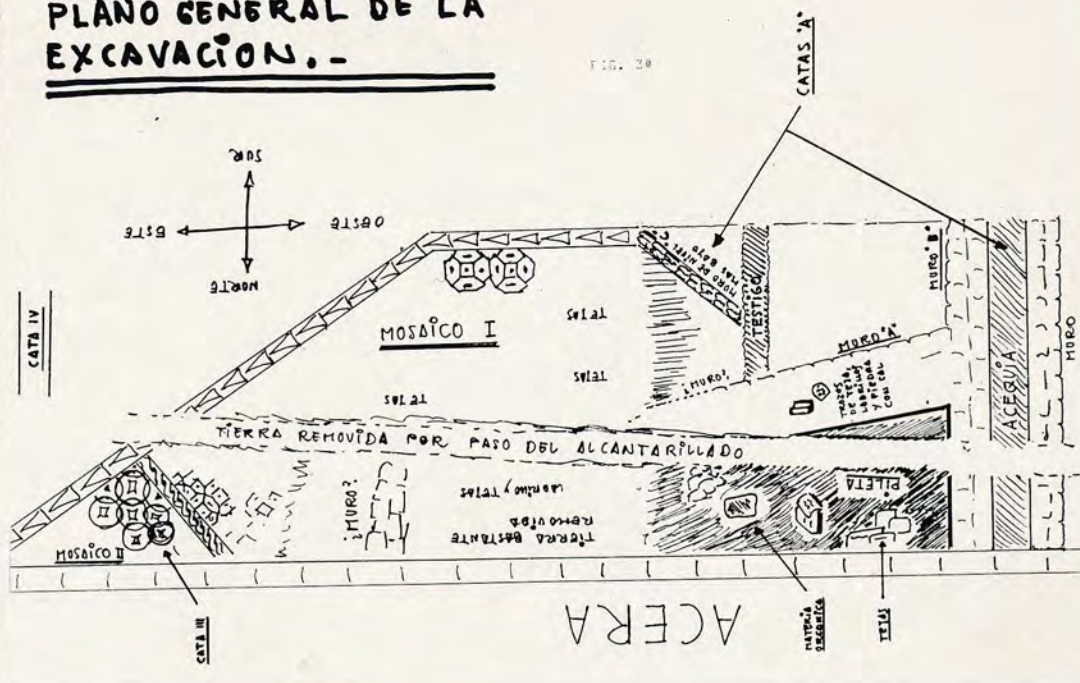

dio de unos 50 metros en la que también entran los mosaicos recientemente descubiertos. (Fog. 1.º).

Por el momento y en tanto no se aporten nuevos testimonios y nuevos datos, desconocemos la existencia de otras antigüedades de la época romana en Petrel. Será labor de los vecinos de la Villa y del Grupo Arqueológico el buscar las pistas que nos lleven a nuevos descubrimientos.

### EXCAVACION MOSAICO I

Esta excavación fue realizada por don José María Soler a cuyo cargo tenía unos albañiles puestos a su disposición por el Ayuntamiento.

En principio, había que averiguar la extensión del mosaico, partiendo del pequeño trozo que había aparecido fortuitamente.

Para ello, se empezó excavando el flanco descubierta, cara oeste, para saber su anchura y después profundizar calle arriba hasta su conclusión, cara este.

Así, se pudo saber que tenía una anchura de 2'60 m., siempre, naturalmente en lo relativo al trozo que llegó a nuestros días, ya que el mosaico sería en sus orígenes mucho mayor. En la cara Oeste, se prolongaría ya que en la zona de bajo

se encontró gran cantidad de «tesellas» dispersas. Esto se debió a que la máquina excavadora que rebajó la calle con algo de pendiente, cortó el mosaico hacia abajo (oeste). El mosaico estaba limitado en la parte sur por un muro de piedras de 15 cm., de grosor, y por la parte norte estaba completamente cortado sin existencia de ningún muro (luego se comprobó que la zanja del alcantarillado causó esta ruptura).

Por otra parte, al profundizar calle arriba hacia el este, se pudo determinar la longitud y forma de esta primera pieza del mosaico, alcanzando por la cara norte unos 4 metros y en la cara sureste unos 5 metros. Se trataba por lo tanto de una pieza romboidal cuya parte sur y sureste estaba limitada por un muro de piedra de unos 15 centímetros de grosor y en la parte norte, cortado, como hemos dicho por el alcantarillado, y en la parte Oeste había sido virtualmente «cepillado» por la máquina excavadora.

Siguiendo la superficie del mosaico hacia arriba, al final del mismo, se llegó a profundizar 25 centímetros debido al desnivel que formaba la calle.

La tierra, que había depositada sobre el mosaico era muy negra con un espesor de 6 centímetros, observando que era más oscura a medida

# MOSAICO

FIG. 4\*



que se acercaba al mosaico. Esto nos hace pensar que se trataba de la ceniza provocada por algún antiguo incendio. Sobre esta misma capa, apareció gran cantidad de fragmentos y pedazos de grandes tejas planas y curvas y algún fragmento de vasija.

Al estar el mosaico fuertemente impregnado de la ceniza que lo cubría hubo de sacarle su color natural con un insistente cepillado, con cepillo de esparto, y luego limpiado a fondo con «sal fumant», sólo entonces recobró en gran manera su color natural. En algunas partes estaba casi «tostado» y no se le pudo sacar color. Por fin pudimos contemplar el mosaico en casi toda su belleza. Nos presentaba un gran dibujo formado por octógonos entrelazados, estando cada octógono compuesto por cuatro exágonos y un cuadrado en el centro. A su vez, estas formas llevaban inscritas en su interior su misma figura pero en distinto color. En la parte Sur estaba bordeado por una cenefa formada por una sucesión de triángulos isósceles con el vértice hacia el Este. Todas estas configuraciones, estaban enmarcadas por una hilera de «teselas» de color negro. El fondo general era de «teselas» blancas; y las formas inscritas, más pequeñas de color rojo o amarillo, enmarcadas asimismo por una hilera de «teselas» negras. Los triángulos de la cenefa también rojos o amarillos configurados igualmente por una hilera de «teselas» negras.

Daba la impresión de que el mosaico giraba sobre algo ya que la cenefa mencionada formaba un ángulo de unos 150 grados y el dibujo, en esta parte, trataba de adaptarse a este giro con un alargamiento progresivo de las figuras, así como con algún ingenioso «arreglo». (Fig. 3.º y 4.º).

## MOSAICO II

Una vez conocida la existencia de este nuevo mosaico, en realidad un fragmento separado del anterior por la zanja del alcantarillado, nos dispusimos al descubrimiento del mismo tomando como punto de partida la zanja, cata III, que nos hizo dar con él.

Por la parte Este localizamos muy pronto su término que coincidía exactamente con la prolongación de esta parte del mosaico I y que estaba como éste delimitado por un muro de piedras de unos 15 centímetros de grosor. En esta zona pudimos calibrar su anchura en unos 5 metros y siguiendo hacia abajo, prosiguiendo la excavación, pudimos comprobar que había una longitud de unos tres metros, formando como un rectángulo limitado en la cara Norte en la acera de la calle, y en la cara Sur por la zanja hecha por la máquina excavadora. Las profundidades de excavación fueron similares a las dadas en el mosaico I, y las características de la tierra y la ceniza eran las

mismas, si bien, este nuevo mosaico estaba peor conservado debido a que había sufrido un peor trato por estar más cerca de la acera y del edificio y por esto con sólo ser cepilladas saltaban muchas «tesellas».

Realmente, comprobamos que este mosaico había sufrido mucho durante el incendio que, como dedujimos, se había producido en la antigüedad.

Sobre el mosaico se hallaron, como en el anterior bastantes trozos de tejas.

Hacia la parte Oeste el mosaico estaba limitado por una alineación de piedra, lo que nos hace pensar que era aquí donde terminaba y precisamente donde comenzaba la pileta.

El dibujo de este mosaico era diferente al anterior y se basaba sobre todo en círculos entrelazados, aunque la gama de colores seguía siendo la misma.

En la parte Sureste enlazaba con el otro en un mismo remate, esto es, la cenefa de triángulos isósceles con el vértice más cerrado apuntando hacia el Este. Desde esta cenefa y perpendicular a la misma, otra cenefa de un ancho idéntico separaba el dibujo de octógonos ya conocido, de otro que luego ya describiremos. Esta nueva cenefa estaba formada por un encordado de dos cabos, alternativamente de color rojo y amarillo, enmarcada por bandas de «tesellas».

Con esta pieza terminaba, como hemos dicho el dibujo de la anterior y comenzaba otro dibujo de círculos entrelazados, dividido cada círculo en cuatro husos y una figura romboide en el centro.

Los husos eran de tesellas rojas y amarillas, también alternativamente lo mismo que las formas romboidales. Asimismo todas las figuras estaban enmarcadas por una hilera de tesellas negras. Este dibujo estaba separado de las cenefas de los triángulos por dos bandas de tesellas negras, y nacía directamente de la hilera de tesellas negras que enmarcaba la cenefa central formada por un encordado. Detrás de esta cenefa acababa el dibujo de octógonos, característico de la otra pieza de mosaico, y, realmente, parecía ser el remate de esta obra, ya que estaba formado por figuras muy irregulares que también podemos identificar con un ingenioso «arreglo» para aprovechar todo espacio. El fondo de todo el mosaico, seguía siendo de tesellas blancas. (Figuras 3.ª y 4.ª).

### CONCLUSIONES GENERALES

Estas conclusiones, naturalmente, son susceptibles de cambio debido a que lo descubierto es tan sólo una pequeña parcela de la zona antigua

de Petrel; que duda cabe, que en nuevos descubrimientos se pueda acertar más en el veredicto definitivo, si es que puede haberlo.

Abundando en la conclusión, nos ha servido de mucha ayuda el certificado del hallazgo, expedido por don Enrique Llobregat Conesa, Director del Museo de Alicante, el cual adjuntamos.

De todas formas y a la vista de lo hallado hasta ahora podemos hablar del resultado siguiente:

1.º—Que el mosaico, corresponde a las habitaciones interiores de una casa o villa romana del siglo III, de cierta riqueza.

2.º—Que la zona en donde está enclavado el mismo, posee cierta antigüedad, por los hallazgos encontrados, posiblemente estuviera enclavada una pequeña población romana.

3.º—Que el mosaico romano estaba colocado sobre otra construcción quizá más antigua.

4.º—Que el mosaico aunque su origen es romano, posiblemente fue contemplado por los árabes, (época Omeya) ya que han aparecido en estos lugares del término, como es Pusa, unas yeserías, al parecer, inspiradas en el mosaico romano. Además de esto sobre el mosaico apareció algún fragmento de cerámica vidriada de origen árabe.

5.º—En el lugar del hallazgo, hubo un incendio bastante considerable, como lo demuestra la cantidad de ceniza hallada sobre el mismo, además de que el mosaico, se halla algo levantado por la acción del calor.

6.º—Que la villa romana estaba al lado de un camino o paso obligado que vadeaba la rambla a la altura del cementerio viejo.

# Afecto sincero

*La Comisión organizadora de las solemnes fiestas, que vamos a celebrar en honor de nuestra Patrona, la Santísima Virgen del Remedio, me brinda la posibilidad de dirigirme a todos los Petrelenses y la acepto con alegría.*

*Recién llegado a la parroquia de San Bartolomé, apóstol, quiero, ante todo, saludaros y deseáros toda felicidad. Saludo que nace del corazón; con él va no sólo mi sincero afecto y oración diaria por vosotros, sino también mi firme decisión de estar siempre a vuestro servicio y de llegar a ser un petrelense más, para compartir vuestros afanes y luchas, vuestras alegrías y penas.*

*Y después de saludaros siento la necesidad de manifestar mi profunda gratitud por la cariñosa acogida que me habéis dispensado. En ningún momento me he sentido extraño o solo por la generosidad de vuestro corazón y la madurez de vuestra fe. Me esfuerzo por captar toda vuestra inmensa bondad y por valorar cuanto de sacrificio y desprendimiento encierra, y así corresponderos, exigiéndome cada día más en vuestro servicio.*

*Que el descanso y el gozo de estos días festivos reconforten vuestras vidas, fomenten la unión y la concordia y acrecienten nuestro amor filial hacia nuestra Madre y Patrona, María del Remedio.*

JOSE TORMO PORTA  
Sacerdote

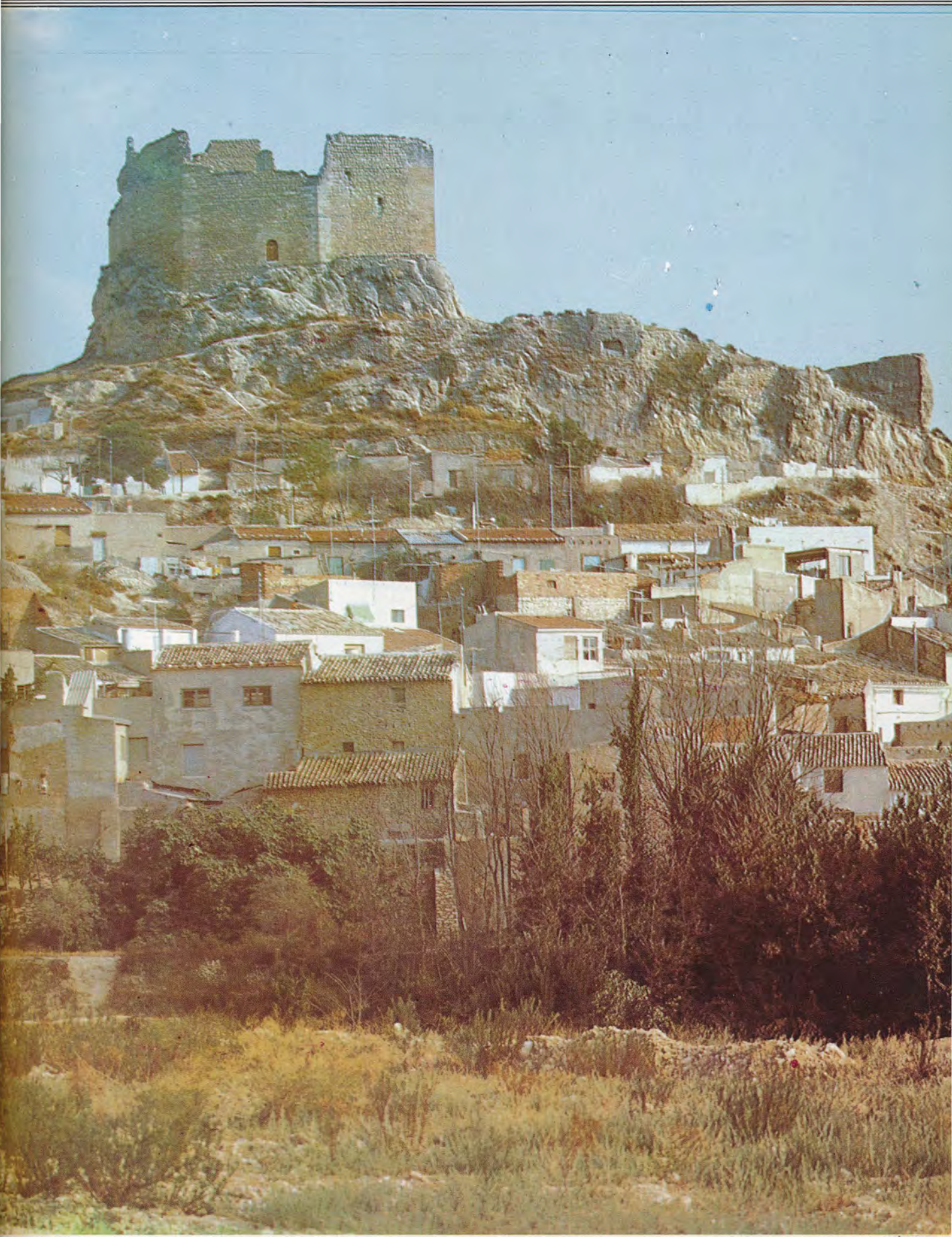

# El tío Tomás el ferré

Hace unos años comencé una especie de pequeñas biografías o quizá mejor, unos esbozos, sobre determinados personajes de mi pueblo, vistos desde el prisma de mi niñez. Por eso les llamo «personajes», porque para mí entonces eran hombre que de alguna manera merecían mi respeto y en cierta forma mi admiración.

Fue el primero de ellos, aquel célebre dulzainero «Parra» con su inseparable «charamita», célebre entre chicos y grandes, pues no había acontecimiento —boda, bautizo o fiesta— en que no estuviera aquel hombre con su enorme bigote negro y su eterno acompañante el tamborilero Salvador; otro, el no menos célebre TIO GALBIS, hombre extraordinario que hoy se le llamaría «un fuera de serie»; y aquel otro también conocidísimo, el TIO TOÑINA, por su peculiar artesanía. Todos ellos pertenecían a unos gremios artesanos que han desaparecido músico popular y bohemio, cerrajero-carpintero-arreglador, y carpintero artesano. Nos faltaba el herrero, también artesano paciente e ingenioso, todos ellos herederos de tradiciones familiares y maestros de otros muchos.

El TIO TOMAS EL FERRE, es nuestro personaje de ahora. Tan conocido era por su gentilicio, como los reyes, que nadie sabíamos como se llamaba realmente. He tenido que preguntar a su hija para averiguar que era Tomás Mániz Arques, que entregó su alma a Dios durante nuestra guerra. Pa-

ra cuando refiero este esbozo, era hombre ya maduro, alto, de tez morena más bien artificial por la influencia de la fragua, pelo ya blanco, un bigote muy peculiar, ojos castaños y mirada clara, con gesto sonriente y que cuando trabajaba solía llevar unas gafas ovaladas y pequeñas casi siempre en la punta de la nariz y su clásica gorra. Solía hacer tertulia con el tío Galbis, el tío Toñina y el tío Emilio el Fusté, todos artesanos que en cierta forma vivían su mundo, porque aquel Petrel de hace medio siglo, además de pequeño, los estamentos sociales eran escasos y restringidos: artesanos, labradores y pequeños comerciantes. Había algún incipiente taller de zapatería y empezaban a prodigarse los zapateros que trabajaban en sus casas, arriba en los porches o en contadas habitaciones que solían dar a las estrechas calles. Estos zapateros era la levadura inquieta y revolucionaria que comenzaría en los años 17 al 20.

Era un Petrel pequeño, insulso y tranquilo con unos cuatro mil y pico de habitantes, con algunas casas solariegas, casas que entonces nos parecían enormes y que luego se nos quedaron pequeñas. Tenía el encanto de sus plazas, la de arriba y la de abajo, con aquella fuente en su centro que luego adosaron a las gradas de la iglesia afeándolas; con su abrevadero en el Portal y sus estrechas e intrincadas calles como el «carré la boquera» y aquel estrechísimo que iba hacia la «bassa fonda»; aquellos balcones de hierro, forjados y afiligranados, uno de ellos célebre por su largura, «el balcó llarch», en una calle que hoy es explanada del «derrocat». Aquel Petrel, tenía también sus encantos, su tranquilidad nunca hollada por ruidos si no eran el rechinar de algún carro o el arrastrar de los arados, o alguna que otra voz más o menos estentórea de algún labriego o carretero con su jarree...! Todo ya hecho historia, que de alguna manera pretendemos dejar escrita como queridos recuerdos y entrañables imágenes, para futuras generaciones.

Entre todos estos recuerdos siempre he guardado aquel de cuando íbamos a la escuela. Era camino obligado para mí, pasar por la plaza de arriba (plaza de Salamanca) y calle Mayor, para hacer parada en la «placeta del Caragol». Allí tenía el tío Tomás la herrería y como moscas en la miel, siempre nos quedábamos pegados. Era punto de reunión de muchos de nosotros y de otros niños, y hasta cuando no había escuela también acudíamos para nuestros juegos lo mismo que en la plaza de dalt: **tirá la trompa, jugá a boletes, a la tanganilla, al tres en ralla, y hasta a pindola.** A veces era tanto el guirigay, que nos espantaban como a las gallinas. Pero el tío Tomás, nunca se altaba.

Tenía el tío Tomás su herrería en la misma **placeta** y era una de las tres o cuatro que había entonces en el pueblo. Mayormente se dedicaba a la manufactura y al forjado de rejas para la branza de cuyo punto de dureza y resistencia era un verdadero maestro; a la confección de rejas y balcones para viviendas de las que era un gran artesano, y a la fabricación de azadas y azadones; pero su más famosa especialidad eran **les estrales** que venían de los pueblos colindantes a encargarle, sin duda por el temple que sabía darles.

Aquella herrería tenía el techo muy bajo y se entraba como bajando un pequeño escalón. Estaba la fragua a la izquierda de la entrada; en el centro el martinete donde golpeaba los hierros candentes, y a la derecha estaba el fuelle. Un largo palo tenía una cuerda que colgaba casi al centro con un

asa. Este palo era el que unido al fuelle, formaba balancín con la parte donde estaba la cuerda con su asa o aro, para tirar de ella. Cuando no tenía manchadores, el propio tío Tomás hacía insuflar el aire a la fragua tirando con la mano izquierda de la cuerda, mientras que con su derecha atizaba el carbón con unas largas tenazas con las que sujetaba la pieza a poner al rojo vivo. De allí rápidamente la pasaba al martinete para darle forma o ir templándola.

Íbamos nosotros unas veces solos y otras en grupos de tres o cuatro y toda nuestra ilusión era tirar de la cuerda, **manchar** pues al fuelle le llamábamos **mancha**. Nos gustaba el ritmo candencioso y el monótono zumbido que emanaba. Muchas veces teníamos que establecer turnos porque todos queríamos **manchar** a la vez y en más de una ocasión el propio tío Tomás tenía que poner orden por las broncas que allí armábamos. Pero nunca se enfadaba. Lo corriente era meternos todos en aquella especie de covacha, siempre llena de trastos, negra por el humo, y no era raro que saliésemos tiznados, lo cual era preludeo de una segunda parte más animada en nuestras casas con el sacudir de nuestros primogenitores. Pero cuando estábamos en aquella encantada cueva, nuestra pregunta solía ser siempre la misma: tío Tomás, ¿mos deixa manchá un poquet? Y el tío Tomás con una sonrisa bonachona y algún que otro meneo de cabeza, nos entregaba la cuerda y... **ala, a manchá toquen**. Pero si el trabajo era delicado porque había que darle al hierro su temple ideal, el tío Tomás no soltaba la cuerda.

No siempre íbamos a manchar por amor al arte, cosa que el tío Tomás no consentía, pues sabíamos que solía compensarnos por nuestro «trabajo» con alguna moneda. Otras veces, y esto era bastante a menudo, íbamos para que nos pusiera el clavo a la trompa. (La parte de madera de estas trompas o trompots nos las hacían el tío Toñina o el tío **Milio el Fusté**).

Hay que decir que el tío Tomás era un gran especialista en poner estos clavos o puntas, de manera que al lanzarlas no rodaran **cojas**, es decir que lo hicieran perfecta y verticalmente y, sobre todo, que la punta del clavo estuviera refinadamente redondo para que no hiciera llaga en la mano; ¡vamos!, que estuviera «palleta» como siempre decíamos y nos gustaba. A cuenta de este trabajo que solía llevarle sus buenas horas, nos comprometíamos a **mancharle** largos ratos y por rigurosos turnos.

Estas sesiones **manchatorias** nos servían de entrenamiento también para otras más largas y menos compensatorias que solíamos hacer como ayuda a nuestros amigos **monaguillos**: manchar en el órgano de nuestra iglesia, que tenía un fuelle más panzudo y grande y menos ligero.

Tenía el tío Tomás una cariñosa forma de tratar a los niños. Conversaba con ellos y si le preguntabas algún pormenor de su trabajo te lo explicaba pacientemente. Era hombre que se hacía querer y respetar, y su silueta y su siempre marcada sonrisa quedó imperecedera en mi memoria.

Como casi todos los hombres de aquella época, debía tener el tío Tomás alguna anécdota que me hubiera gustado escribir. Pero yo no recuerdo ninguna, ni su hija ha podido decirme nada. Pero sospecho que con el trato de los agricultores de entonces, hombres bastante socarrones y amantes del buen humor, alguna debería haberle sucedido.



Sin embargo su acrecentada humanidad queda una vez más reflejada en que no había entierro de grande o de chico en el que no estuviera él presente. Por eso, cuando el tío Tomás fue llevado hacia su eterna morada, al pasar su féretro por determinada calle, alguien que no sabía a quien se acompañaba, dejando al instante cuanto estaba haciendo, no vaciló en decir que a aquel hombre no podía dejar de acompañarle porque él nunca faltó a esta cita por todos los que definitivamente dejaban su pueblo.

Cuando recuerdo o siento la nostalgia de mis años niños y juveniles no separo nunca la vida de estos hombres, estos tipos que en cierta manera formaban parte de aquellos años y de aquel Petrel que en estos días de octubre, lo invadían también los carros llenos de uva que llevaban a pisar en las muchas bodegas que había dentro del mismo pueblo y en sus aldeaños: otra faceta muy apreciada de la chiquillería que algún día habremos de recordar, con otros tipos y costumbres que el tiempo y el progreso van borrando.

**Hipólito Navarro Villaplana**

Petrel y septiembre de 1976.



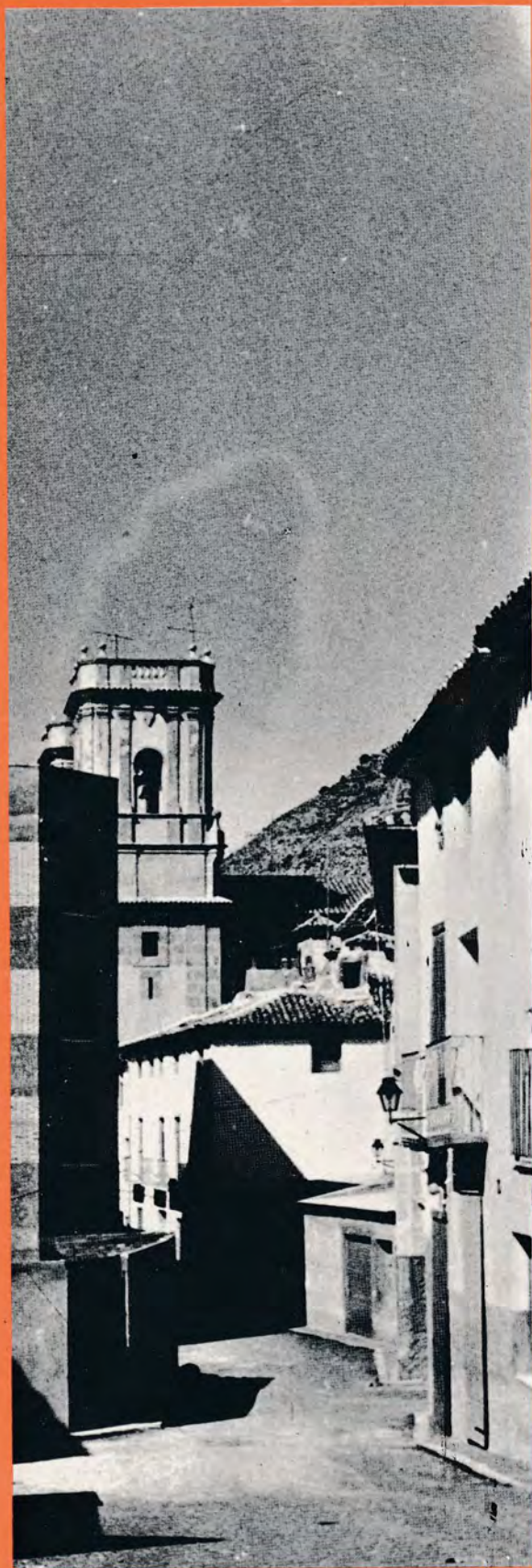

## **Me han contado tantas cosas dolorosas, misteriosas...**

Me dijeron —yo lo creo—  
que piadosas golondrinas  
arrancaban las espinas  
a Jesús, el Galileo,  
cuando en la Cruz padecía...

Y, también que un ruiseñor,  
con trinos de luz y amor  
endulzaba su agonía...

Me han dicho que Magdalena,  
la de los ojos tan bellos,  
enjugaba en sus cabellos  
tibia sangre nazarena  
que goteaba divina...

Y, que María miraba  
llorando... (porque lloraba  
con amargura infinita...)

Me han contado tantas cosas  
misteriosas, dolorosas  
de la trágica Pasión,  
que me siguen a toda hora...

Me dijeron que un ladrón  
trocó su ocaso en aurora:  
se arrepintió en el preciso  
momento de más dolor...

«HOY serás, le habló el Señor,  
conmigo en el Paraíso».

TAMBIEN contaron que un ciego  
pedía herir a Jesús:  
le llevaron... Pero luego,  
al herirle... ¡vio la luz!

ME contaron tantas cosas  
dolorosas, misteriosas  
de la Pasión del Señor...

**F. MOLLA**

## Recordando a mi primo Mario

Seré digno de tí,  
luchando por tu Ideal,  
esta frase se la oí  
a un primo mío carnal  
huérfano de padre y guerra  
y de izquierdas además,  
Aunque su vida fue dura,  
además de muy fugaz,  
su idea estaba madura  
y no decayó jamás.  
sus metas, eran  
Justicia, mucha Paz y Libertad,  
el camino que él anduvo,  
no llegó ni a la mitad.  
Poco a la escuela asistió,  
pero mucho trabajó,  
a veces de noche y día,  
porque si no, no comía,  
lo que nunca le faltó,  
fue, fe en lo que perseguía.  
Los tiempos han cambiado,  
y entre nosotros no estás,  
pero tú, bien lo decías,  
siempre triunfa la verdad.

**MAESTRE MONTESINOS**

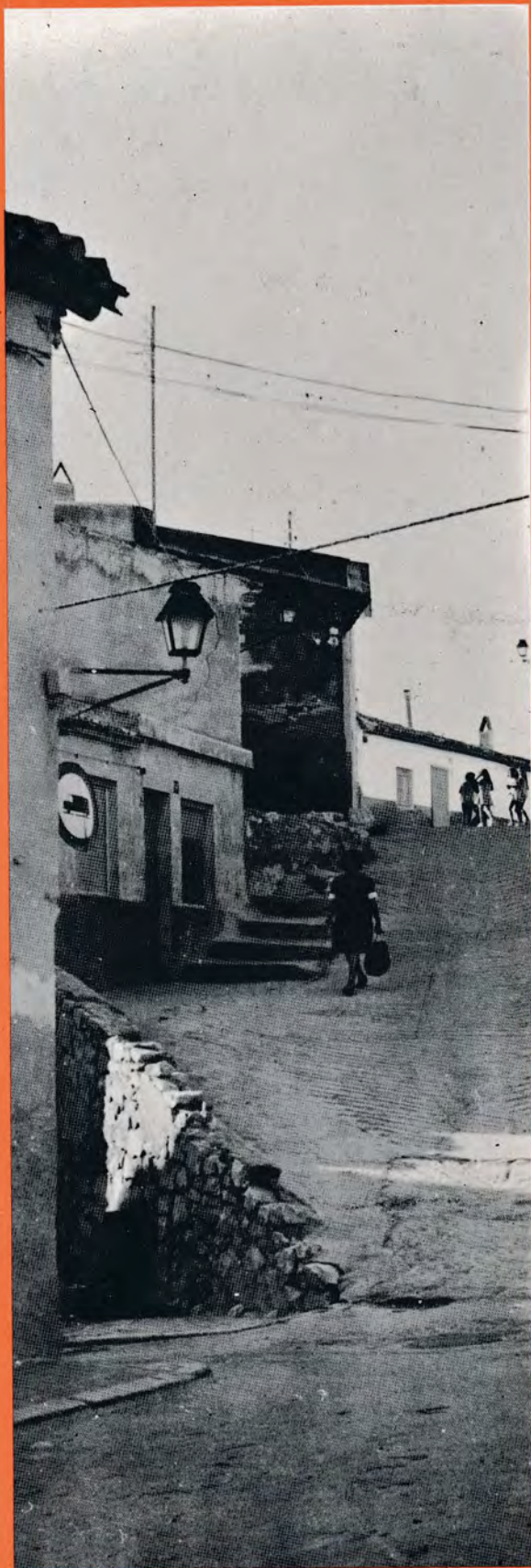

# La Caja de Ahorros Provincial de Alicante, inauguró en Petrel

Con toda solemnidad tuvo lugar el pasado día 23 de agosto la inauguración de la nueva oficina de la CAJA DE AHORROS PROVINCIAL DE ALICANTE en Petrel. El local de las nuevas instalaciones puestas a disposición por la Entidad para todos sus clientes e impositores está decorado con gusto y funcionalidad, exhibiendo en sus paredes obras de prestigiosos artistas locales, no dudando cumplirá a la perfección su destino de ofrecer las comodidades que exige la vida actual a sus usuarios.

En primer lugar y por el cura párroco don José Tormo Porta, bendijo las instalaciones. A continuación en breves y emotivas palabras el director general de la Entidad don Antonio Martínez de la Merced ofreció la nueva oficina a toda la población, con las siguientes palabras:

Después de la acostumbrada bendición, en la que el sacerdote impartió el agua bendita en este local para convertirlo en lugar agradable ante los ojos de Dios, me corresponde a mí, como director general de la Institución, dirigirles unas palabras, que serán breves, a título de preámbulo de este acto inaugural.

Ya un petrelense, gran amigo, que antes fuera primera autoridad de nuestro pueblo, quiso que sentáramos aquí nuestros reales, dando para ello toda clase de facilidades. El, por su condición de diputado provincial, conocía perfectamente nuestra Institución, sabía que nuestro hacer humano, de nuestra atención al público, de nuestra operatoria, de las ayudas financieras a municipios a través de sus Ayuntamientos (de los que de forma singular fuera atendido el vuestro), de nuestras obras sociales y de arraigo que, día a día, la CAJA DE AHORROS PROVINCIAL, tomaba en nuestra provincia.

Nuestra Caja, era el arbolito joven que por el cuidado amoroso y desinteresado de unos hombres que formaron su Consejo de Administración, fue creciendo con unas perfectas directrices hasta adquirir la solidez y frondosidad de hoy, que se ha convertido en el árbol modelo por la lozanía de las partes que lo constituyen, por las fuentes de donde se alimenta y por los frutos que cosecha. Ahora, una rama de ese árbol llega a Petrel, al umbral del Cid (sierra que con su gallardía le diera nombre el de Vivar); rama, digo, que ya ha empezado a ser cuidada por sus autoridades por las fa-



cilidades concedidas y, no por menos por la familia Villaplana, que tan agradablemente recogió la idea, poniendo a nuestra disposición este local que tan hábilmente han adaptado nuestros técnicos y obreros para hacerlo, dentro de la austeridad y economía, alegre y funcional.

Sin embargo, lo elevan a la categoría que corresponde a Petrel, las obras maestras de pintores locales como Ibáñez, del pueblo vecino como Mabel y Poveda y los provinciales como Montiel, Melero y Quiles. Por ello señor alcalde, os damos las gracias al tiempo que en vuestra autoridad ponemos este local al servicio de un pueblo que por su valor, tenacidad y patriotismo lleva la Cruz en sus estandartes y en su corazón la fe de Cristo.

Y si bonito es dar satisfacciones a un pueblo, que no son más que los deseos vivos de nuestro supremo órgano rector, no lo será menos cuando ya al empezar conozcamos vuestras necesidades y vuestras aspiraciones a través de las personas que ponemos a vuestro servicio en esta oficina señores Martínez y Plá tan encariñados con vosotros y siendo de vosotros mismos. Y si hubiera algún recelo, aún con esta gran ventaja, he de manifestar que así como planteamos nuestros problemas espirituales con la seguridad del secreto sagrado, podéis plantear los materiales y comerciales, con la seguridad del secreto profesional para buscar el procedimiento más ágil y más eficaz con el consejo más desinteresado.

Quisiera que en la historia de la villa de Petrel (título que le diera el V de los Felipes por su adhesión) tuviera una hoja gloriosa que pudiera ser contada por generaciones futuras como la más trascendental de la vida de un pueblo y que su castillo de cimentación romana y obra árabe, sea después de su deseada reconstrucción torre vigía desde donde San Bonifacio y San Bartolomé lancen sus bendiciones.

A continuación tomó la palabra el presidente en funciones del Consejo de Administración de la entidad Ilmo. don Agatángelo Soler Llorca, quien expresó el deseo de la instalación de nuevas oficinas en todos los pueblos de la provincia siguiendo el plan de expansión aprobado por el Consejo de Administración. La reconstrucción, dijo, y puesta en marcha de la provincia, su ansia de trabajo, su impulso creador, es obra de los mismos alicantinos, díganlo si no aquella donación de un millón de pesetas donado por la Diputación Provincial hace 22 años, incrementados hoy en los nueve mil quinientos millones de recursos ajenos que la Caja pone a disposición del desarrollo de todos haciendo bueno el lema de «La Caja de Ahorros de la Provincia», para la provincia».

Don Enrique Navarro, alcalde de Petrel, agradeció con espontaneidad dando las gracias a esta Institución por las ayudas prestadas a este municipio y por la puesta en servicio de esta oficina que sabrán valorar todos.

Todos los oradores fueron largamente aplaudidos por los muchos invitados presentes que llenaban el local, siendo presidido el acto por el alcalde de Petrel, presidente en funciones del Consejo de Administración, don Agatángelo Soler, director general, señor Martínez de la Merced, consejeros de la misma señores Martínez Morellá, Porta Vera, Antón Antón, Cerdán Navarro, Requena Gallego; alcalde de Elda don Francisco Sogorb y comisario de policía don Ramón Remiro, otras autoridades locales y representaciones de diversos estamentos y alto personal de la entidad.

Con esta nueva oficina de la CAJA DE AHORROS PROVINCIAL DE ALICANTE se amplía el campo de operaciones de acuerdo con el plan de expansión, con el deseo de llegar a todos los pueblos y hombres de la provincia.



# LA CRUZ ROJA DE PETREL... ¡ADELANTE!

La vida sigue. El sentimiento particular que pudo haber tenido y representado el fallecimiento del que fuera Presidente y Fundador de la CRUZ ROJA LOCAL, don Luis Sempere Berenguer no pudo empañar la razón de seguir con el sentimiento altruista y desinteresado que esta Organización lleva a cabo, en favor de todos los petrelenses sean de la esfera social y condición que sean.

Movidos por ello y ante la coyuntura de sabernos bien recibidos, dada la amabilidad que caracteriza todo su proceder, giramos visita a esta Institución, poniéndonos al habla con su nuevo Presidente, para que nos amplie datos de todas las circunstancias que mueven esa labor callada y nunca bien ponderada de los actos, realizaciones y proyectos que la CRUZ ROJA DE PETREL, lleva adelante.

—Sr. Presidente, para comenzar, ¿nos puede dar su ficha personal y los datos más relevantes de su nombramiento?

—Como ya sabes, soy doctor, me llamo Telesforo González González y resido en Petrel desde hace bastantes años, por lo que, identificado con este pueblo, me puedo contar como un hijo suyo entre todos. En cuanto a mi nombramiento, sus principios, no fueron tal como yo hubiera deseado, ya que, como sabes muy bien, fui Vicepresidente durante el mandato de nuestro querido y muy recordado doctor Sempere y al fallecer, éste, asumí el cargo por razón del que tenía. Posteriormente la Junta General de la Asamblea Local, reunida en sesión extraordi-

naria, ratificó el nombramiento, el cual fue, más tarde, refrendado por la Asamblea Suprema de la Cruz Roja Española. Desde ese instante me investi de una obligación que, con gusto, llevo a cabo por mejorar las condiciones asistenciales de los vecinos de Petrel y no cesaré en lograr que nuestros proyectos tengan su realización oportuna.

—¿Cuáles han sido las realidades de la Cruz Roja Local?

—Aunque me considero identificado con la Asamblea Local en todos sus aspectos, no deja lugar a dudas que soy joven en su seno, pero a pesar de ello estoy, más que orgulloso de todo lo realizado que, entre sus muchas cosas podría significar lo siguiente:

En primer lugar haré observar lo mucho que representó para nosotros la inauguración del Puesto de Socorro en carretera el pasado día 18 de junio, situado en la partida del Guirney. Acto emotivo que fue presidido por el Ilmo. señor don Francisco Atero, Inspector Nacional de Tropas y Parques, puso de manifiesto el gran cariño que por estas realizaciones se tiene.

También contamos con el funcionamiento intensivo de dos ambulancias: una en carretera y otra en el casco urbano, aunque, para el servicio, están las dos dispuestas cuando el caso lo requiera.

Se ha creado una banda de cornetas y tambores con muchachos de la localidad, comprendidos en la edad de 8 a 14 años, los cuales, vis-



to el entusiasmo que han puesto en su realización y los progresos conseguidos, no nos duele su mantenimiento y cuidado, para engrandecerla y evitar decaiga ese logro tan grandioso como simpático.

Contamos con una Sección Femenina de Auxiliares de la Cruz Roja, que prestan su servicio voluntario, tanto en carretera como en piscina o bien, donde su presencia haga falta.

Pero como algo que nos llena de orgullo, existe en nuestra Institución un BANCO DE SANGRE, el cual como es preceptivo tenemos todo lo necesario, para que en todo momento, podamos hacer uso exacto del mismo, tal como es el fichero de los donantes, sobre los grupos sanguíneos a que pertenecen y poderlos aplicar de inmediato, cuando el caso lo requiera. Sobre esta realidad, deseamos y lo haremos público en su momento, el hacer un informe aclaratorio sobre los derechos y obligaciones de los donantes y de esa forma esclarecer las posibles polémicas que sobre sus casos pueden ocurrir y que de hecho ocurren, ya que, el desconocimiento puede llegar a interpretaciones erróneas que perjudicarían la estela limpia y clara de la Cruz Roja.

—¿Qué proyectos tienen en cartera, por orden de su puesta en vigor?

—¡Proyectos! Muchos y todos, qué duda cabe, para beneficio y mejora de servicios. En principio es nuestro deber el acentuar los mismos; incrementar nuestras secciones para mayor agilidad de nuestra labor, pero lo que más nos desvela, en otro sentido a nuestra misión, es el lograr un Local Social, acorde con las necesidades del pueblo de Petrel, donde podamos ubicar todas nuestras necesidades, para mejor solución de la tarea a desarrollar. Tenemos unos locales vistos y un presupuesto glo-

bal incluida su instalación y puesta en funcionamiento con muebles, etc., que asciende a unos cuatro millones de pesetas. Como verás, es éste, un proyecto de envergadura, que sería, si se logra, un orgullo para Petrel y una tranquilidad para todos en cuanto a la consecución común de los fines que se persiguen. Esperamos verlo algún día realizado, cosa que no dejaremos en este ideal, para así, poderlos dar mutuamente: Petrel y Cruz Roja la enhorabuena por ello.

—¿Qué espera del pueblo de Petrel?

—Aunque nuestro respaldo económico está en nuestros superiores de las entidades afines, siempre esperamos del altruismo y saber estar, en todo momento del pueblo de Petrel, pues si siempre ha respondido generosamente a nuestra llamada, no podía ser menos en estos momentos en que lo que se pretende es para beneficio de la comunidad. Por lo tanto no solamente lo espero, sino que puedo afirmar que Petrel, volverá a responder y seguirá en el podium de la generosidad que le caracteriza.

—Desea añadir alguna cosa más.

—Solo una cosa que piensen, sin lugar a dudas, que la Cruz Roja es para uso y servicio de Petrel y sus habitantes, sin distinción de clases y por esa razón aquí estamos. Además darte las gracias por tu amabilidad en darnos la oportunidad de ponernos en contacto con todos los petrelenses entre los cuales nos sentimos identificados.

—Gracias a Ud.

Y con estas palabras terminamos esta entrevista tan interesante como aleccionadora, al comprobar que todavía existen hombres dispuestos a darlo todo por nada.

PLAMEDI



# CONTRIBUCION AL ESTUDIO DE LA HISTORIA DE PETREL

*Las riquezas históricas de Petrel, acumuladas sobre nuestro suelo patrio, por los mil diferentes avatares de la vida de nuestros antepasados, son un patrimonio que como tal, pertenece solo a la comunidad de todos los habitantes de nuestra villa.*

*Merece, dicho patrimonio, un cuidado y un respeto, no sólo por su valor intrínseco, sino por lo que representa en sí: la suma de acontecimientos cuajados de vivencias.*

*Justo es que a los moradores de la villa se les informe y además tengan la posibilidad de ver en qué lugar van a parar todos los testimonios del pasado.*

*Este es, un poco, el motivo de este pequeño trabajo.*

*Para hacer algo importante y desinteresado por un pueblo, es necesario sentir por ese pueblo, un gran amor. Para ello es necesario que en sus tierras existan algunas especiales cualidades que sirvan para unir más a los lugareños, como son la lengua, las costumbres, la cultura... su historia.*

*Todo pueblo debe tener algo por el que sentirse orgulloso.*

*Puesto que de historia vamos a hablar, consideramos que los anales de un pueblo son un factor nada despreciable, no sólo por su aportación científica a la cultura, en nuestro caso del País Valenciá, sino también, por la atracción, digamos, poética que infunde a ciertos lugares tocados certeramente por los testimonios de la vida de nuestros antepasados.*

*En este sentido, el presente trabajo arqueológico, va dirigido hacia una pequeña parcela de nuestro pueblo cargada hasta los topes de esa historia de que hablábamos.*

*En la reciente excavación realizada por nuestro Grupo Arqueológico, en el solar denominado «Casa del Roig» (Pared medianil con el nuevo Ayuntamiento). Se descubrieron hallazgos que van a completar y a contribuir al esclarecimiento del primer hallazgo del mosaico romano.*

*La localización de restos arqueológicos fue debida a la excavación de unos cimientos para la construcción, allí, de un edificio. A una profundidad de unos dos metros y medio aproximadamente apareció una capa de unos 40 centímetros de espesor de tejas tanto planas y curvas, así como restos cerámicos procedentes de alguna ánfora.*

*Por toda la superficie del solar, se efectuaron pozos para dicha construcción y en todos ellos aparecieron esta clase de restos cerámicos: tejas, tiestos de vasijas... etc.*

*Estábamos, por lo tanto, sobre un yacimiento arqueológico de origen romano. Ya con antelación a este hallazgo, se presumía la existencia de restos antiguos, dada la proximidad con los mosaicos romanos de la calle 18 de Julio.*

*La excavación del yacimiento, casi a marchas forzadas, después de afrontar alguna que otra vicisitud, que justo es decirlo, el Ayuntamiento nos ayudó a solventar.*

*Después de buscar el lugar idóneo para la excavación, decidimos aprovechar dos de los pozos ya excavados, destinados a los cimientos de la edificación en proyecto.*

*Esta excavación nos deparó algunas sorpresas, al hallar dos grandes vasijas similares a las llamadas «doleum». Estas vasijas estaban destruidas casi en su totalidad, sólo se conservaban intactas desde la base hasta menos de la mitad. Estas vasijas, estando nuevas, muy bien podían tener cerca de dos metros de altas.*

*Hay que decir que una de ellas estaba menos destruida que la otra y además presentaba claros signos de estar reparadas. Lo demuestran los garfios de plomo que unen varias grietas de la misma. Ello nos lleva a pensar en las dificultades tanto económicas como de construcción, al sustituir una vasija nueva por una vieja. Como podemos ver, los romanos ya utilizaban el procedimiento de reparar las vasijas con plomo, igual que el típico «estanyador» de nuestros días.*

*Como dato curioso, las vasijas están marcadas con unos números y signos. Las inscripciones estaban efectuadas a mano, dada la irregularidad de su tamaño, y se podía leer en una de ellas, la menos destruida lo siguiente:*

**IIIXXSI**

*En otros fragmentos hallados en el interior de otra vasija se leía tan solo:*

**MX... y XSV...**

*¿Cuál es su significado? Lo ignoramos, al parecer, estos signos eran indicativos del contenido de las vasijas, por cierto, que dentro de ellas pudimos extraer una materia fibrosa completamente carbonizada que muy bien podían ser residuos de vino.*

*Estas vasijas, sin embargo, estaban perfectamente colocadas en su lugar guardando un cierto orden, con la de al lado, además, estaban junto a un muro de la misma época. Se podía observar claramente que la destrucción de las vasijas sobrevino de arriba hacia abajo, probablemente por el hundimiento de la techumbre del lugar, como así lo prueban el cuello y los fragmentos de las vasijas que se hallaban en el interior.*

*Otro de los encuentros de gran importancia, fue la extracción de una moneda de cobre. Esta moneda, es, como el certificado fehaciente de la fecha exacta de los restos hallados. Y no solamente en el lugar de la excavación si no también del mosaico romano. Por una cara de la moneda, se veía el busto del emperador CONSTANTINO, y una inscripción algo borrosa decía:*

#### D. N. CONSTANTINUS PRAUC...

*Por la otra cara un combate entre dos soldados, uno a pie y otro a caballo, el texto que llevaba era imposible de descifrar debido a su mal estado de conservación.*

*Esta moneda pertenece cronológicamente al siglo III d/c, y fue encontrada, justo entre el emplazamiento de las dos vasijas.*

*Además de estos descubrimientos, que quizás son los más significativos, aparecieron otros muchos. Sería quizás reiterativo el hacer aquí una detallada descripción y estudio de los mismos; esa labor es más para desarrollarla en el informe de la excavación que se está confeccionando.*

*Tan solo enumeraremos brevemente, algunos de los hallazgos que puedan sentar las bases para un hipotético diagnóstico de lo que fue el lugar.*

*He aquí algo de lo descubierto:*

- Vidrio plano de color azulado, perteneciente al parecer a alguna ventana.
- Una tesella procedente, al parecer de algún mosaico.
- Estraños ladrillos circulares, dispuestos en forma de pila, posiblemente correspondientes a alguna columna.
- Canalillos de cerámica.

- Materia orgánica sin identificar.
- Pequeños fragmentos de vasija de cristal.
- Fragmentos cerámicos del tipo «sigilata».
- Tejas de todos tipos en abundancia.
- Cuello de ánfora.
- Doble asa perteneciente a una ánfora.
- Gran cantidad de cáscaras de caracoles de gran tamaño.
- Dos grandes molinos de piedra con sus canales.
- Restos de huesos al parecer humanos.
- Algún fragmento de hierro de difícil identificación.

*Por todo lo hallado, podríamos aventurar la hipótesis, ya que para dar un veredicto cierto habríamos de hacer una extensa excavación por toda la zona, de que la excavación se efectuó sobre la bodega de una villa romana. Lo demuestran las vasijas.*

*Los molinos de piedra hallados, atestiguan, que era allí, también, donde se elaboraba el líquido, bien sea vino o aceite.*

*El cristal de ventana, así como la tesela, nos hace pensar en la proximidad de una casa de cierta importancia, que muy bien podía estar al otro lado del muro excavado, ya que en las bodegas no es presumible que existieran cristales en las ventanas.*

*Tanto el lugar del mosaico, como el emplazamiento, llamémosle de las vasijas (Solar Casa Roig), pertenecían ambas a la misma casa o edificio.*

*La gran cantidad de cáscaras de caracoles, nos hablan del yantar de los romanos.*

*Sabemos, por los fragmentos de carbón, de que aquella villa fue destruida violentamente por un incendio. ¿Provocado? No hay nadie, de momento, que lo pueda afirmar. Posteriormente, debido a copiosas lluvias, fue totalmente enterrado.*

*Lo que sí podemos afirmar sin ninguna clase de dudas, es que, el origen histórico de Petrel, se adentra en profundidad más allá de las fronteras de los moros.*

*Petrel, puede sentirse orgulloso, por este nuevo descubrimiento que arroja luz sobre sus orígenes y que contribuye a aumentar el patrimonio de su idiosincrasia.*

D. NAVARRO GUILLEN  
Grupo Arqueológico



# Orden de los Festejos

## DIA 5

A las 7,30 de la tarde, PASACALLE, por la Banda Unión Musical de esta villa, que dirige don Bartolomé Maestre Reus.

A las 12 de la noche, GRANDIOSA ALBORADA, con volteo de campanas y disparo de una Gran Traca, seguida de una Monumental Palmera desde la Torre de la Iglesia Parroquial de San Bartolomé.

Acto seguido y a las puertas de la Iglesia GRAN SALVE, por la Coral Petrelense, dirigida por el Rvdo. don Francisco Navarro Perea.

A continuación PASACALLE hasta la Avda. de José Antonio donde se quemará un CASTILLO DE FUEGOS ARTIFICIALES, siguiendo el Pasacalle hasta la Plaza del Generalísimo.

## DIA 6

Al amanecer volteo de campanas y disparo de Salvas.

A las 12 de la mañana, disparo de Salvas.

En el Cine Regio, actuación del TEATRO GUIÑOL «TINA-FRANCIS».

A las 4 de la tarde, en la Avda. de José Antonio, organizado por el Club de la Juventud y O. J. E. local.

### GRAN GHYMKANA DE BICICLETAS

A las 7 de la tarde, PASACALLE por la Banda de Cornetas y Tambores de la Cruz Roja local y Banda de Música de esta Villa.

A las 7,30 de la tarde, con asistencia de Autoridades y en la Iglesia Parroquial GRAN SALVE, por la Coral Petrelense.

A la terminación de la SALVE y en los Jardines de las Escuelas CONCIERTO MUSICAL, por la Banda de esta Villa.

Terminado el Concierto, GRAN TRACA LUMINOSA.

## DIA 7

### (FESTIVIDAD DE NUESTRA PATRONA LA VIRGEN DEL REMEDIO)

Al amanecer, volteo de campanas y disparo de salvas.

A las 9 de la mañana, Entrada de la Banda de Música y Cornetas y Tambores de la ACADEMIA MILITAR DEL AIRE DE SAN JAVIER, y que dirige don Joaquín Pla Ganduxe.

A las 9,30 de la mañana, PASACALLE por la Banda de esta Villa y Cornetas y Tambores de la Cruz Roja. A continuación FIESTA DE LA BANDERITA, que organiza la Cruz Roja Local.



**A las 11,30 de la mañana**, PASACALLE, por la Banda de esta villa.

**A las 12 de la mañana**, en el Cine Regio, actuación del **TEATRO GUIÑOL «TINA FRANCIS»**.

**A la misma hora**. SOLEMNE CELEBRACION DE LA EUCHARISTIA, presidida por el M. I. Sr. Don Antonio Martí Serrano, Director del Colegio Santo Domingo de Orihuela.

Será cantada la MISA FESTERA, del padre V. Pérez Jorgé, instrumentada por don José M.º Ferrero, de Onteniente, por la CORAL PETRELENSE, acompañada de la Banda de Música de esta Villa.

Terminada la misa y en la Avda. de José Antonio, EXTRAORDINARIA MASCLETA y en la Avda. de Madrid PASACALLE y TRACA.

Concluidos los fuegos artificiales, en los Jardines de las Escuelas, SELECTO CONCIERTO MUSICAL, por la Banda de la Academia Militar del Aire de San Javier.

**A las 4 de la tarde**, en la Avda. de José Antonio,

#### **GHYMKANA DE MOTO CROSS**

organizada por el Club de la Juventud y O. J. E. local.

**A las 4'30 de la tarde**, en el campo de La Victoria, GRAN PARTIDO DE FUTBOL, entre el equipo de 1.º División HERCULES C. de F. de Alicante, y nuestra U. D. PETRELENSE, disputándose el Trofeo Virgen del Remedio.

**A las 7 de la tarde**, PASACALLE, por las Bandas de Música ACADEMIA MILITAR DEL AIRE DE SAN JAVIER, UNION MUSICAL de esta Villa y Cornetas y Tambores de la Cruz Roja.

A continuación dará comienzo la SOLEMNE PROCESSION DE NUESTRA PATRONA LA VIRGEN DEL REMEDIO, con asistencia de la Corporación Municipal y Autoridades.

Finalizada la misma y en la avenida de José Antonio,

GRANDIOSO CASTILLO DE FUEGOS ARTIFICIALES.

### **DIA 10**

DIA DEL DONANTE DESINTERESADO DE SANGRE. Extracción en el Ambulatorio, de 9 a 1 de la mañana.

**A las 9'30 de la mañana**, GRAN CARRERACICLISTA, Campeonato Provincial de Veteranos, organizado por el Club Ciclista Elda-Petrel y patrocinado por la Comisión Municipal de Fiestas. Detalles de esta prueba en programas en mano.

**A las 12'30 de la mañana**, en el Teatro Cervantes,

#### **EXTRAORDINARIO CONCIERTO**

por el Orfeón «Stela Maris» de la Caja de Ahorros del Sureste de España.

Al finalizar GRAN TRACA.

**A las 8 de la tarde**, en el Jardín de las Escuelas, CONCIERTO MUSICAL, Por la Banda de Música de esta Villa.





## DIA 15

A las 10'30 de la noche, en el Cine Regio, organizado por el Grupo EXEO de Cultura Valenciana y patrocinado por la Comisión de Fiestas,

### RECITAL DE CANCION FOLK

a cargo del GRUP COSES, triunfador en Cantet de Mar i en el espai televisivo «Voces a 45» i de CELDONI FONOLL, cantant del principat que canta per primera vegada a la nostra provincia.

## DIA 18

A las 8 de la tarde, en la Iglesia Paroquial SOLEMNE FUNERAL por los Caídos por Dios y por la Patria.

### SOLEMNE NOVENARIO

A las 20 horas: Durante los días 8 al 16 de octubre, predicado por el Rvdo. don José Tormo Porta, Cura Párroco de esta Villa.

### ACTOS CULTURALES

Patrocinado por la Comisión de Fiestas y organizado por el GRUPO EXEO, del Club de Juventud y el GRUPO L'ESPATULA, de pintores locales, durante los días 1 al 10 de octubre,

### SEGONA MOSTRA DE PINTORS LOCALS

en el Salón de Actos de la Cooperativa Agrícola.

Del 6 al 12 de octubre, EXPOSICIO DE CERAMICA, a carrec de **Emili Boix**, de Agost en los bajos de las nuevas Casas Consistoriales.

Del 5 al 12 de octubre, EXPOSICION ARQUEOLOGICA, en el local de la Comparsa de Labradores, organizado por el GRUPO ARQUEOLOGICO de Petrel.

EL ALCALDE

ENRIQUE NAVARRO QUILES

EL CURA

JOSE TORMO PORTA

EL PRESIDENTE DE LA COMISION DE FIESTAS

JUAN ANDREU ESTEVE

Le presentamos el Seat 131.  
Un nuevo coche para no cambiar  
en muchos años.



# calzados pulgarcito, s. l.

ORTEGA Y GASSET, S/N. - TELEFONO 37 09 00

**PETREL**

# Le presentamos el Seat 131. Un nuevo coche para no cambiar en muchos años.

Compacto y equilibrado.  
Seguro.  
Hecho para durar.  
Espacioso y confortable.  
En el que todo se adapta a usted.

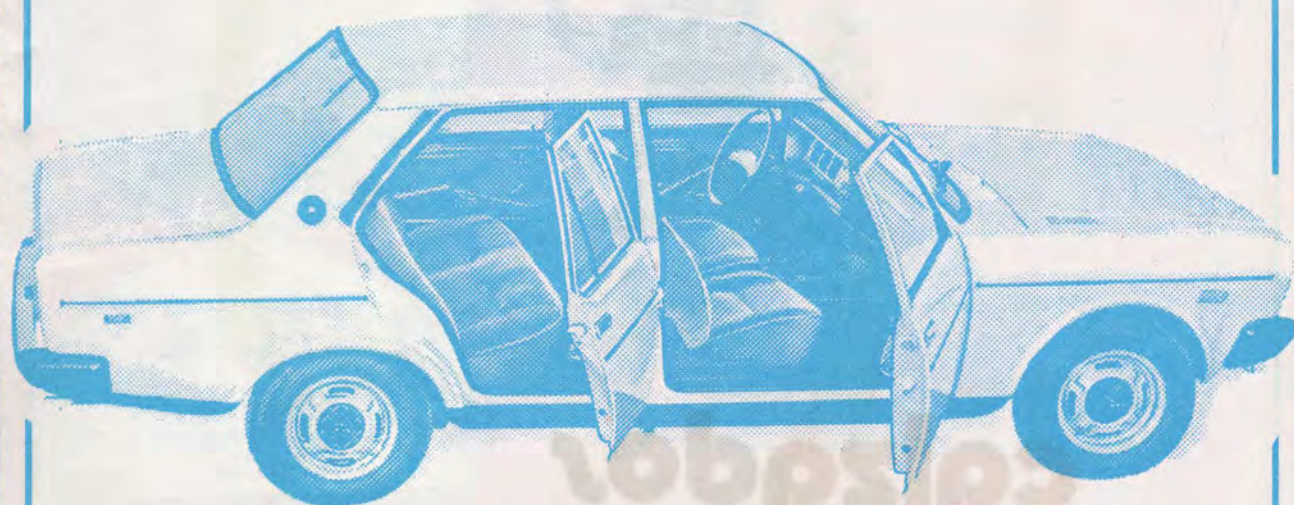

PRUEBELO EN:

**Vda. de RAMON MARTI GONZALEZ**

Servicio Oficial SEAT - Taller Autorizado 03348

Carretera de Madrid-Alicante, Km. 376 - Telf. 37 05 82

**ELDA - PETREL**

- O bien visitando nuestra exposición, en Carretera de Madrid-Alicante (Frente al Club de Campo) en horas hábiles de trabajo.
- O si lo prefiere visítenos en Ramón Gorgé, 2, donde estamos hasta las 9 de la noche, incluidos los Sábados por la tarde.



*Beneit*

FUNDADA EN 1920

ARAGON, 14 - ELDA - TEL. 38-03-10

**Adhesivos**

**Gimpex**

**JOAQUIN GARCIA BROTONS**

Fábr. y Labor.: Prol. Calvo Sotelo, s/n. - Tel. 370196 - PETREL

Oficinas: General Marvá, 7 - Telef. 225745 - ALICANTE

**COLA 50**

ADHESIVO DE POLIURETANO PARA EL CALZADO

AGENTE DE VENTAS EN PLAZA:

**LUIS AMAT MAESTRE**

Antonio Torres, 23 - Teléfono 370681 - PETREL

# TRANSPORTES

# GOMEZ

**Central: ELDA - Cura Abad, 21 - Teléfono 381200 (3 líneas)**

Les ofrece sus servicios directos con las plazas de

## SUCURSALES

BARCELONA:	Llul, 121 al 125	Pueblonuevo	Teléfono	3091246
VALENCIA:	Fontanares, 9	-	»	3777862
ALICANTE:	C/. Neptuno, Políg. Industrial (La Florida)	-	»	222177
ELCHE:	Fernando Santamaría, 114	-	»	452320
TARRAGONA:	Vía Augusta, 4	-	»	203799

## DELEGACIONES

BILBAO:	Transp. HERLASA - Dr. Díaz Esperanza, s/n.	-	Teléf.	311301
ZARAGOZA:	»	»	-	» 252033
SAN SEBASTIAN:	Transp. AZKAR - E. Amilibia, 13	-	»	26987
PAMPLONA:	»	»	-	» 222200
VITORIA:	»	»	-	» 7714
MADRID - 7	Calle Ferrocarril, 28	-	»	4680958

## CORRESPONSALES

NOVELDA:	Dr. Fleming, 13
ASPE:	Dr. Fleming, 11
SAX:	Yecla, 7
VILLENA:	Avda. Juan XXIII, s/n
PETREL:	J. Poveda, 3
ALMANSA	Agencia Pasvy
IGUALADA:	Transportes Pericales

**Para una mayor información nos ponemos a su disposición en los  
domicilios de nuestra red de Agencias propias**





Tacopa S. L. Elda

Hormas Maestre S. L. Elda

Suelas Tacopa Elche

Hormaplas S. L. Elche

Preincasa prefabricados Elche

Xello S. L. acabados Elche

**AL SERVICIO DEL  
FABRICANTE  
DEL CALZADO**

**Indaca S.A.**

**INDUSTRIA AUXILIAR DEL CALZADO**

**Fabricación de Hormas, Tacones, Cuñas  
y Plataformas de Plástico**

**Suelas prefabricadas - Suelas de Poliuretano**

**Carretera de Madrid, s/n. - Teléfonos 38 59 40-1-2-3**

**Apartado, 101 - Teleg.: INDACA**

**ELDA - PETREL**

**Coches ocasión**

# Automóviles MURCIA

Avda. de Madrid, 49 - Teléfono 371484

**PETREL**

**Máximas facilidades, mínima entrada.**

**6 meses GARANTIA**

**ANDREU SALA, S. A.**

Curtidos - Montmeló

**S. A. QUINORGAN**

Colas y Contrafuertes

**Comercial Atheneum, S. A.**

Revista de Calzado

## Hipólito Navarro Villaplana

**AGENTE COMERCIAL COLEGIADO**

Brigadier Algarra, 17 Tel. 370113

Joaquin Coronel, 27 Tel. 381272

**PETREL**

**ELDA**

petrel-export

SHOES

c/. Elche, esquina c/. en Proyecto - Teléfono 37 05 16

PETREL (Allcante) SPAIN



Aprenda a conducir con nosotros

**Auto - Escuela MARIN**

Plaza San Crispín, 7

Teléfono 37 09 87

PETREL

Dr. Fleming, 7

Teléfono 47 09 67

MONOVAR

**CURT HERMANOS, S. L.**

**ELDA - PETREL**



**AGENCIA RENAULT**

Carretera Ocaña a Alicante Km. 378'5

**VENTAS - TALLERES Y REPUESTOS  
SERVICIO DE CHAPA Y PINTURA**

Teléfono 370662



**HIJO DE JUAN HERNANDEZ S.L**

**FABRICA DE PLANTILLAS**

**PIEDUCA**

**PLANTIFOAM**



Avenida Alfonso XIII, 1 al 5

Apartado 126

Teléfonos 380039 y 382662

**E L D A**

# Hijos de Ramón Palomares, S. L.

Almacén de Curtidos

ALMACEN Y OFICINAS:

Murillo, 3 - Teléfonos 38 24 50 - 38 06 74 - 38 27 42

E L D A

# ZAHONERO, S. L.

MANUFACTURA DE ESPUMA DE LATEX  
FOAMIZADOS Y DOBLADO DE TEJIDOS

Almacén: Donoso Cortés, 40

Teléfono 380240

Fábrica: La Perla, 3 y 5

Apartado de Correos 26

Oficinas: Avd. Monóvar, 39

Tels. 381700 - 382444 - 384146

E L D A

# DISCOTECA



*Les agradece su visita, deseándoles*

**FELICES FIESTAS**

**Azorín, 11 - - PETREL**

# FRAMAR

**Instalaciones de aspiración  
y artículos metálicos para el calzado**

**Avda. de Elda, 82**

**Teléfono 370536**

**PETREL**



FABRICA DE CALZADOS

**francisco rubio tortosa**

Botánico Rivas Goday, 4 - Teléfono 37 15 39

**PETREL**

**José Rico Verdú**

Luis Chorro, 4 - Teléfono 370378

**Centro de Representaciones de toda clase de Artículos de Calzado**

Sucursal: Avda. de Madrid, 69 - Telf. 370378

**Director de Ventas de la firma**

**Importadora de Máquinas para Calzado**

**marca IBER-O.M.I.C. S. A.**





**Manuel Jover y Cía., S. L.**

**SERVICIO OFICIAL CITROËN**

Carretera Ocaña - Alicante Km. 377,5

Teléfonos 37 02 58 y 37 02 62

**PETREL - ELDA**

**Rafael Amat Pomares**

**ALMACEN DE COLONIALES**

Dr. Rodriguez Fornos, 2 y Avda. de Alfonso XIII, 66

**EXCLUSIVAS:**

- ★ **Galletas RIO**
- ★ **Arroz "SIGNO" envase verde**
- ★ **Leche PASCUAL - La mejor y más**

**EXCELENTE CALIDAD**

Delegación Local de:

**Fosforera Española**

Teléfono 38 44 88 - **ELDA**

# Enrique Obrador Ibáñez

Colas de caucho para todas las aplicaciones del calzado

## Especialidades: COLA OBRADOR

- N.º 128 THERMICA (horno)
- N.º 152 Suelas y cuerolites
- N.º 1460 Suela de goma (aditivo)
- N.º 126 Montado y forrado de tacones

Teléfonos: En ELDA 380216 y En PETREL 370944 y 370945  
Carretera de Alicante km. 377

**P E T R E L**



## Círculo Recreativo

ATENDIDO POR:

**Paco y Pili**

*Deseándoles unas Felices Fiestas*

**Especialidades en mariscos, paellas, comidas y cenas...**

**No olvidando el DESAYUNO.**

Gabriel Payá, 20 - Teléfono 370028

**Petrel**

# **Francisco Mataix Chaumel**

**(Hormera Eldense)**

Fábrica de Hormas en todas sus series y  
Plantas Ortopédicas

Avenida de Madrid, 2

Teléfonos 37 08 50 - '37 08 54

Particular 38 08 62

**ELDA - PETREL**

# **Hormas**

# **AGUADO, S. A.**

Apartado 44 - Teléfonos 38 09 66 y 38 32 47

**ELDA**



RELOJERIA

**estevé**

ENRIQUE ESTEVE SEPULCRE

Le ofrece sus servicios en su nuevo Establecimiento

Martínez Anido, 29 - Teléfono 382339 - **ELDA**

Gran surtido en Reloj de Pared y Antesalas.

Fábrica de Calzados

**J. RUIZ, S. L.**

Colón, 20 - Teléfono 370235

**PETREL**

# CURTIDOS PALOMARES, S. L.

Lamberto Amat, 20 y 22      Apartado de Correos 109

Teléfs. 380205-380471      Direc. Telég.: PACOSOLI

## ELDA



SERVICIO DIARIO

### ELDA - MADRID - AEROPUERTO de BARAJAS

Avenida de Chapí, 3 y 5

Teléfonos 380929 - 380928 - 382215

## ELDA

Corresponsal en Madrid: **AGENCIA VALOR**

Oficinas: C/. Bolsa n.º 12 - Teléfonos 2227670 - 2227879

Almacenes: C/. Maestro Navas, 8 - Teléfono 4632725

# Ricardo Montesinos Rico

Almacén de Maquinaria y Artículos para el Calzado

**Grapadoras Neumáticas**

**Maquinaria en general  
(Kiowas, Zuecos,  
Moldear, Ahormar  
y Secaderos.)**

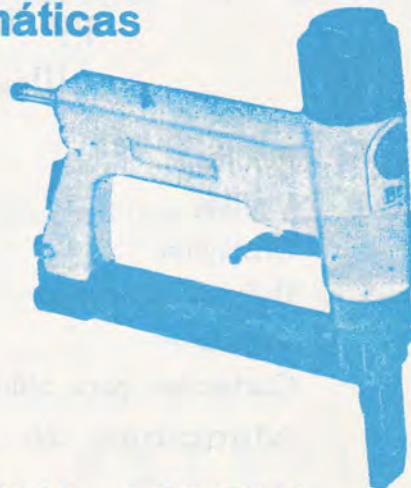

Avda. de Elda, 7 y 9 - Teléfono 370782 - **PETREL**

## Tenería Moderna Franco - Española, S. A.

FABRICA DE CURTIDOS

Curtición Mineral y Vegetal Lanas y Pelo

Teléfono 5930250

MOLLET DEL VALLÉS (Barcelona)

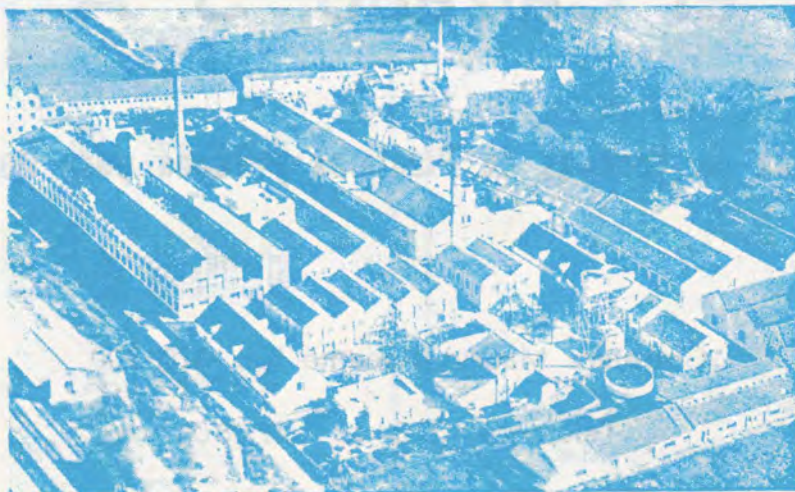

Despacho en ELDA: V. Monserrat, 8

Teléfono 380693

**Compre Vd. en**

# **El Club del Reloj**

**Al contado, o por el sistema ENTREGAS semanales  
que tiene patentado**

**(Descuento en ventas al contado)**

Relojes

Vajillas

Cristalería

Baterías de cocina

Joyería

Cohechitos para niños

**Máquinas de Coser y Aparar SINGER**

Máquinas de afeitar

Cámaras fotográficas

Objetos para regalos

Ropa confeccionada

Aparatos de radio

y otros muchos artículos

Teléfono 38 04 35

**Petrel - Elda**

## **Aplicaciones Técnicas para el Calzado, S. A.**

**Fábrica de Tacones de Plásticos y Tacos para Hormas**

Carretera Madrid - Alicante Km. 370'700

Teléfonos 37 04 46 - 37 08 08

**PETREL**

**BAR**  
**El Andaluz**  
**CAFE - CAFE**

Especialidad en Calamares Romana

Castilla, 7

Teléfono 370033

**PETREL**

**RIMONT RY,**  
**Fábrica de Calzado**

Especialidad en  
Mocasines de Caballero

Murillo, 5

Teléfonos 37 07 50 - 37 07 54

**P E T R E L**



**Juan**  
**Piñol**  
**Amat**

Construcciones de albañilería

**VENTA DE PISOS**

Avda. José Antonio, 6 - Tel. 370388

**PETREL** (Alicante)

**Construcciones**  
**VICEDO - BOIX, S. L.**

**Venta de Pisos:**

**Presupuestos sin compromiso**

*Información y Ventas:*

Azorín, 28 - Telfs. 370323 - 371869

(Junto Discoteca "IRIS")

**Petrel**





## **ITALINA, S. L.**

FÁBRICA DE CALZADOS

TELÉFONO 37 06 83

AVDA. DE JOAQUÍN POVEDA, 3 -

**PETREL**  
(ALICANTE)

## **gaspar candela torres**

TALLER DE  
CORTADO Y REBAJADO

\* \* \*

Villena, 11      Avda. de Elda, 32

Teléfonos 37 09 81 y 37 13 33

**PETREL**

## **Recambio en general del Automóvil**

Rodamientos - Filtros - Retenes

Correas Trapezoidales

Baterías OXIVOL

## **Auto-Repuestos TETUAN**

Avda. de Elda, 9 - Tel. 37 02 71

**PETREL**

## **Pablo Beneit Cabedo**

Fábrica de Hormas,  
Pernitos, Tacones y  
Cuñas para el Calzado

Avda. de Elda, 93 y 95

Teléfono 37 01 33

**Petrel**

# Comercial **mapa**

**Herminio Pastor Escolano**

Artículos para el Calzado

José Perseguer, 20

Teléfono 37 07 37

**Petrel**

**Hijos de  
Pedro  
Hernández  
Lajara,  
S. L.**

**Almacén de Curtidos**

Hilarión Eslava, 10

Teléfonos } Almacén: 38 04 67  
                  }           38 41 40  
                  }           38 22 02  
                  } Dirección: 38 20 31

**Eida**

**Adelet**

**CALZADOS ADELET, S. L.**

**Manufactura de Calzado**

**Selecto para Niños**

Azorín, 7 - Teléfono 37 06 98

**Petrel**

**Comercial Terrestre  
Marítima**

**Y**

**Comarítima - Cave**

Juan de Austria, 36

Teléfonos 38 32 30 y 38 06 86

**Eida**

**Agencias en toda la península**

**Marruecos - Baleares - Canarias**

**MONTCERMA**

**Recaredo  
Montesinos  
Bernabeu**

**Fábrica de Calzado**

Calle León, 40 - Telf. 37 17 23

**PETREL**



**JOSE GONZALEZ SANCHEZ**

**CORRESPONDENCIA:**

Don Quijote, 54 - Teléfono 38 13 60

**Elda**

**FABRICA:**

Alicante y Ronda, s/n. - Teléfono 37 11 93

**Petrel**

**COMESTIBLES**

**Pedro Navalón Almendros**

**Ventas «Mercadillo Frontera»**

Surtido en toda clase de géneros  
alimenticios. - **CALIDAD ...y ECONOMIA**

Avda. de Madrid (Mercadillo)

Teléfono 37 14 41

**Petrel**



**Sebastián Fustero Ochoa**

**Almacén de Envases de Cartón  
y Artículos para Calzado**

Isaac Peral, s/n. (junto a Ciudad Vergel-Elda)

**PETREL**

Teléfonos { Oficinas 37 03 62  
37 03 66  
Particular 38 20 67

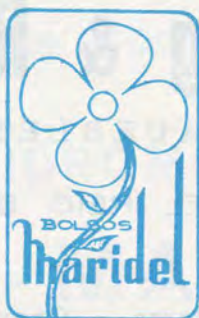

## **Bolsos Maridel, S. L.**

**Fábrica de Bolsos sport y vestir**

Calle Cuba, s/n. ☒ Apartado 42

☎ 37 01 58    ✚ Maridel

**Petrel**



## **SANTIAGO AMAT POVEDA**

**FABRICAS en:**

Calvo Sotelo, 17 - Tel. 37 06 80

Avda. Hispano-América, s/n. - Tel. 37 05 86

**Petrel**

## **Relojería**

# **Paco**

**Artículos de Regalo ...y**

**Electrodomésticos**

**Reparaciones Garantizadas**

José Perseguer, 23

Teléfonos 37 06 52 y 37 02 31

**PETREL**

## **Frutas Hermanos**

# **JOVER**

**ASENTADORES LONJA ELDA n.º 6**

**TELEFONOS:**

38 19 31 - LONJA

37 12 94 - PETREL

38 39 36 y 38 09 44 - ELDA



**PEÑA**  
**Athletic Club**  
**BILBAO**

*Saluda a todos los simpatizantes, invitándoles a unirse con nosotros, y no olvide que la "Unión hace la Fuerza".*

Plaza Primo de Rivera  
(BAR JIMENEZ)

**Petrel**

# Reig & Reig

**MUEBLES**

**RAFAEL REIG BAILEN**

**Comedores - Dormitorios**  
**Tresillos y Muebles Auxiliares**

**EXPOSICION: Dr. Marañón, 2 (bajos)**

**Teléfono 37 05 30**

**ALMACEN: Unamuno, 2 (bajos)**

**PETREL**



**Elias** **AUTOMOVILES**

**PETREL:**

Avda. de Eida, 130

Telfs. 37 06 54 - 37 02 13

**ALICANTE:**

Gral. Mola, 27

Telf. 22 71 43

**MUEBLES**

**Decoración**  
**Interiorismo**



**Calidad**  
**Servicio**

**Pintor Vicente Poveda, 11 y 13**

**PETREL**

Pista de Coches

**BOLIDROMO**

**JO - MAR**

*Les desea Felices Fiestas,  
esperando su visita en...*  
**PINADA VILLAPLANA**

**Petrel**

Superlimpiezas

**Record, S. A.**

**LA ★ BLANCA**

Lanas y Calcetines  
**PHILDAR**

San Bartolomé, 4 - Tel. 37 03 64

**Petrel**

Haga su Carnet de Conducir en

**AUTO - ESCUELA**

**"SERRANO"**

**Director: D. Antonio Serrano**  
Gestor Administrativo

Avda. de Madrid, 67 (Frontera)

Teléfono 37 03 55

**Petrel**

Cinema Cervantes

**Selectos  
Programas**

de

**CINE**

**PETREL**

Fábrica de Cajas de Cartón

Especialidad en Cajas para  
Exportación

**Manuel  
González Vera**

17 de Abril, 26 - Telf. 38 02 55

**E L D A**

Materiales de Construcción  
Saneamiento «ROCA»

Distribuidor de los cementos  
RAFF y RIGAS

**Segismundo Falcó**

Agencia - Depósito «URALITA»

Queipo de Llano, 45 - Teléfono 38 03 30

**E l d a**

**J. Juan  
Verdú Verdú**

Droguería y Perfumería

Pl. J. Antonio, 8 - Tel. 380213

Reyes Católicos, 6 - Tel. 380206

**E L D A**

ALMACEN DE CURTIDOS

**Vda. de José  
Tordera Sempere**

REPRESENTACIONES

Teléfono 38 00 06

**E l d a**

# Bodegas RUIZ

Distribuidor de

Cerveza "EL AGUILA"

Sidra "MAI-ONA"

Vinos "EL TIO DE LA BOTA"

y LICORES

Colón 41 - Teléfono 370838

**PETREL**

# FARMACIA

Lda.

**H. Galán**

**Pérez**

Juan Sebastián Elcano

Teléfono 370825

**PETREL**

# José Marín Marín

Almacén

Productos Alimenticios

Puestos Mercado

Barrio San Rafael

Calle Covadonga, 3

Teléfono 370957

**PETREL**

# Rafael Galvañ Martínez

Fundas para su coche

y tapizados

Avenida de Madrid, 67

Teléfono 370355

**PETREL**



**"LOS  
MANCHEGOS"**

PASCUAL SERRANO SAEZ

TALLER DE REPARACIÓN  
DE AUTOMÓVILES

Teléfono 371468

Carretera Madrid - Alicante Km. 373

**PETREL - ELDA**

*Restituto  
Belmonte  
Gómez*

FABRICA DE CUÑAS DE CORCHO

Calle Rey Jaime II, de Valencia  
Barrio San Rafael

Teléfono 371132

**PETREL**

*Enrique  
Laura  
Herrera*

Taller de Carpintería y Ebanistería

Hernán Cortés, 8

Teléfono 371739

**PETREL**

**RESERVADO**

**Calzados**

**Montecir, S. L.**

FABRICA DE CALZADO

*Calle Montecid  
Teléfono 37 02 50*

**Petrel**

aperitivos de todas clases  
bocadillos exquisitos

**JOAQUIN FRANCES GARCIA**

**Café  
Gran**

**Peña**

José Perseguer, 2

**PETREL**

**CURTIDOS**

**Rodríguez Gancedo  
y Rubio, S. A.**

Rey D. Jaime, 13      Telf. 38 00 66

**ELDA**

Cedaceros, 9      Telf. 221 14 89

**MADRID**

Sobradíel, 8      Telf. 317 32 99

**BARCELONA**

**BAR**

**Los Marineros**

ATENDIDO POR

**Manuel Martínez Trigueros**

ESPECIALIDAD EN COCINA

DEGUSTE EL BUEN CAFE

- Calvario -

**PETREL**

Comerciante en Aves y Huevos  
Especialidad en Magdalenas caseras

**Pablo  
Igual  
Cutillas**

Andalucía, 20

PETREL

**Gestoría**

**Payá**

Calle Valencia, 8

Teléfono 371718

PETREL (Alicante)

*Calzados*  
**MARCA**  
ANGEL HERNÁNDEZ MARTÍNEZ

Teléfonos: 37 02 08 - 37 02 12 - 37 02 16

Particular: 37 01 80

Pintor Sorolla,

PETREL

**Juan  
Hernández  
Verdú**

Fábrica de Calzado de Señora

Castilla, 45 - Telf. 370345

**Petrel**

CALZADOS

*Lauri*<sup>®</sup>

*Juan Bta.  
Payá Axorin*

ELCHE, 5 - TELEFONO 37 02 42

PETREL



*Emilio Dardalló*

TALLER DE MATRICERIA

CARRETERA MADRID S. N. (JUNTO A INDACA)  
APARTADO 40 - TELEFONO 385940

**PETREL**



**Manufacturas de Calzados, S. L.**

**Asociación Comercial**

Calzados para Señora

Alcázar de Toledo, 2

PETREL

CALZADOS

*Lupay*

PARA GENTE JOVEN

**Luis Payá Silvestre**

Avda. de Madrid, 85

Teléfono 37 08 97

PETREL

## FARMACIA

Vda. de  
**José Luis Perseguer  
de Castro**

Avda de Madrid, 71  
Teléfonos 37 09 90 - 91

**Petrel**

# Arturo Berenguer Molina

**Auxiliar del Calzado**

Avenida de Elda, 101  
Teléfono 37 16 81

**Petrel**

## Muebles FIGUE

Junto al cine GOYA  
**Tresillos - Librerías**  
y toda clase de muebles en general



J. Sebastián Elcano, 6  
Teléfono 370887

**P E T R E L**



## Eduardo Alventosa Casanova y Cía., S. L.

**FABRICA DE CALZADOS**

Pto XII, 1 - Teléfono 370744

Apartado 43 - **PETREL (Alicante)**

**Timbrado de Plantillas**

**VIMAR Hnos.**

**Colón, 31 - PETREL**

**Teléfono 382329 Part. ELDA**

**Sucesor de**

**José Beneit**

**FE** electricidad  
en general

**Leopoldo Pardines, 26**

**Teléfono 37 06 86**

**Petrel**

**Bolsos MAÑEZ, S. L.**

Exportador n.º 38.156

**Fábrica de Bolsos Plásticos y Lonas**

**Calvo Sotelo, 29 Direc. Teleg. Mañiver**

**Teléfono 370667**

**P E T R E L**

**ELIKAR<sup>®</sup>**

**EQUIPOS ELECTRICOS  
PARA MAQUINAS - CALOR  
CONTROL - AUTOMATISMOS  
ELECTRONICA INDUSTRIAL**

**Fabrica y Oficinas: Almatrá Baja, 99 - Teléf. 37 04 75**

**PETREL**

Joaquín García López

Fábrica de Cocinas Railite  
y  
Carpintería Mecánica

Particular:

Donoso Cortés, 79 - Telf. 38 03 75

**ELDA**

Fábrica:

Avda. de Madrid, 27 - Tel 37 05 79

**PETREL**

## Automóviles ER CAR

Les ofrece su gran Stock de vehículos  
y les da

**FACILIDAD de PAGO, GARANTIA y SERIEDAD**

El vehículo que Vd. precise lo encontrará  
en: **Avda. de Elda, 90 - Petrel**

**Teléfonos 37 12 50 y 37 02 66**

**(Antiguos Talleres Román)**

**Cruce Carretera Estación Novelda, Junto  
a Cafetería Villa Mexico - NOVELDA**  
**Teléfono 60 03 48**

y recuerde como siempre nuestro Slogan.

Comprando un vehículo en

**ER CAR**

una prueba de 7 días tendrá.

Antonio Pujalte Botella

**FABRICA DE VIGUETAS**



FABRICA:

Barrio San Rafael, 19 - Tel. 37 05 84

**PETREL**

PARTICULAR:

Juan XXIII, 39 - Tel. 49 13 89

**ASPE**

# INTERHORMA

## S. L.

**Fábrica de Hormas para el Calzado**

Pintor Vicente Poveda, 21 - Telf. 37 07 02

**PETREL**

FABRICA DE CALZADO

*Rafael  
Amat  
Poveda*

Sandalias de Niño

**PETREL**

AVDA. ELDA, 122 - TEL. 37 09 12

**Calzados FRONTERA**

**Joaquín Pérez Cortés**

Camino de Elda, 21 - 23

Teléfono 37 05 83

**PETREL**



*José M.<sup>a</sup>  
García Soria*

Calzados finos para señora

Camino Viejo de Elda, 11 - Tel. 37 02 77

**Petrel**

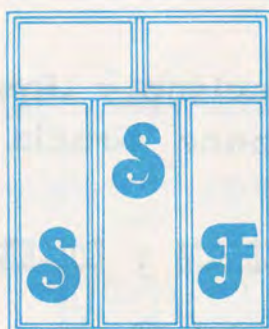

**Sacramento Sobrino**

**Carpintería de Aluminio y Hierro**

**Cerrajería para Obras**

Avda. de Elda, 118 y 120

Teléfono 37 05 37

**PETREL**



# Justo Selva Auñón

**Conglomerado JUSTO**

PLATAFORMAS DE CORCHO

**GISEL**

*Polígono Industrial ALMAFRA  
(Frente Pedro García)*

*Teléfono 38 08 87*

**Petrel**

# Bar Campico

**Especialidad en  
almuerzos y meriendas**

**Pollos asados**

**Tapas variadas**

Salones para Bodas, Bautizos  
y Comuniones

*Calle Cardenal Payá*

*Barrio la Magdalena*

**PETREL**

**Francisco y José  
Ponce Gracia**

**PANADERIA y BOLLERIA**

# LA ESPIGA DE ORO

**Especialidad en Pan de Viena**

*Avda de Elda, 74    Teléfono 370232*

**PETREL**

# BARBERO

## Hermanos, S. L.

### ALMACEN DE CURTIDOS

*General Aranda, 51*

*Teléfonos 38 00 94 - 38 00 61 - 38 57 93*

**ELDA**

BOLSOS DE VIAJE Y VESTIR

**INDUSTRIAS  
REUNIDAS de  
MARROQUINERÍA  
S. L.**

Camino Salinetas - Apartado 2  
Teléfono 37 01 66

**PETREL**

**JOSE M. NAVARRO**



**SUCESOR**

Construcción de Maquinaria  
y Accesorios para la Industria  
del Calzado

General Jordana, 15 - Tel. 38 00 53

**ELDA**

**Juan Pedro Jiménez Egea**

**BAR RESTAURANTE GURNEY**

**Especialidad en Paellas y Mariscos**

**Habitaciones**

Carretera de Ocaña

Teléfono 37 00 14

**PETREL**

**Taxi Permanente**

Para un buen Servicio requiera Vd. a

**Miguel**

**Fernández Vera**

**Servicio Permanente Noche y Día**

Llame a cualquier hora de día a

**Elda: 38 29 68**

# Recauchutados MAÑAS

*Distribuidor oficial de*

Neumáticos **Pirelli**, Dunlop,  
Mesas y Good-Year Michelin

Teléfonos 370022 Particular 370948

Avenida de Madrid, 11 **PETREL**

Almacén de Curtidos

# La Curtidora Alicantina

## J. Vázquez

Casa Central:

**ZARAGOZA**

Teléfono 380409

**ELDA**

Sucursales:

Alicante, Elche, Villena, Brea de  
Aragón, Illueca e Inca

# José Navarro Román

Fábrica de Cajas de Cartón  
para el Calzado

Avenida de Elda, 132

Teléfono 37 01 93

**Petrel**

# José Sierras Gómez

D. Quijote, 15

Telf. 38 00 33

Agente en esta Zona de:

**Joaquín Pérez Gómez, S. A.**

Tejidos para Calzado

**Comerplas, S. A.**

Distribuidores de Donpiel

**Sotexa**

Imitaciones piel de ante  
Planchas Microporo

**Comaposa**

Pisos de Poliuretano

# Eusebio Medina Montesinos

Fabricante de Calzado

Especialidad: **DESERT BOOT**  
**BOTA DESIERTO**

Avda. Hispano - America

Teléfono 37 0977

PETREL

ALICANTE

## Bar "DE AQUI NO PASO"

Especialidad en callos

y salsa de ternera

aperitivos variados

y Café - Café

Servido por

**ANTONIO**

Castilla, 17 - Telf. 37 10 74

PETREL

# BAR Trinquete

**S. Lillo Amat**

Avda de Elda, 115

PETREL

*Ramón*

*Oziente Beltrán*

PLANTILLAS MOLDEADAS

Calle Andalucía, 14 - Tel. 37 12 76

PETREL

## **Eduardo Beltrá Mira**

**Mármoles - Decoraciones**  
**Trabajos para el Cementerio**

Los Pinos, 7 - Teléfono 37 08 88

**PETREL**

## **BAR VENTURA**

**APERITIVOS Y BOCADILLOS**  
**ESPECIALIDAD EN CONEJO AL**  
**AJILLO**

---

*Independencia, n.º 68*

**PETREL**

**Empresa ALCARAZ**

**SALA DE FIESTAS**  
**"CHIQUI JAY"**

Antonio Torres, 10

---

**CUÑAS Y PLATAFORMAS**

# **ALCARAZ**

Plaza Primo de Rivera, 18

**PETREL**

## **Miguel Morant Brotóns**

**TALLER DE COSIDO**  
**Y BORDONES**

Gabriel Brotóns, 15

Teléfono 37 01 38

**PETREL**



**José ribelles beltrá**  
PRODUCTOS CERAMICOS - ALTA DECORACION

FABRICA, OFICINAS Y EXPOSICION:  
Ctra. Madrid-Alicante, km. 377 -  
Teléf. 370204 - 382227

**Helados y Confitería**

## LA JIJONENCA

Gran surtido de Turrones  
"EL ALMENDRO"

J. Perseguer, 15 — G. Payá, 11  
Teléfono 37 00 03

PETREL

**Peluquería VENUS**

**José M.<sup>a</sup>  
Agulló**

**Peluquería de la Juventud**

Cánovas del Castillo, 3, bajo

PETREL

**RELOJERIA**

**ESTEVE**

Joyería - Relojería

Artículos de regalo

PETREL: Gabriel Paya, 48 - Telf. 370732

ELDA: M. Anido, 27 - Telf. 382339

NOVELDA: Frente al Casino

# JUAN BOYER RIPOLL

Almacén de Retales y Pieles  
Gran surtido en hormas,  
bloques, etc. de OCASION

Teléfonos } Almacén 370459  
              } Particular 371818

Juan Millá, 14

PETREL

# HILARIO TABARNERO ASUNCION

Fábrica de Cerámica

Baldosines  
Vierteaguas  
Plaquetas

ALMAFRA BAJA  
Espaldas Casa Renault

Teléfonos 37 09 68 - 38 08 56



# BANCO DE VALENCIA

CASA CENTRAL: Pintor Sorolla, 2 y 4

VALENCIA

175 oficinas en las provincias de:

**Alicante, Castellón, Murcia y Valencia**

Los sistemas más avanzados de la técnica bancaria,  
a disposición de sus clientes y amigos.

Departamento extranjero, especializado en estos ser-  
vicios, con red de corresponsales en todo el mundo.

Nuestra línea constante de progreso nos obliga a  
prestar siempre el mejor y más rápido servicio.

(Aprobado por el Banco de España con el número 8.126)

# TINTORERIA

# SERVANDO

Su problema resuelto en  
limpiezas y planchado

Leopoldo Pardines, 9

Teléfono 37 02 98

PETREL

## Enrique Amat Navarro

Artículos en general para la Industria  
del Calzado y Derivados

**GRANDES EXISTENCIAS** en: Hebillas, cordones,  
hilaturas, apliques varios, cintas en varios tipos y  
colores, ceras, plásticos oro y otros, ribetes plástico  
y piel, precintos, herretes, hilos embalar cáñamo y  
pita, fornituras y máquina para su colocación  
remaches, ojetes varios, agujas

Central y Despacho: Hernán Cortés, 19

Telegramas: **EAMAT**

Teléfonos 382312 - 385117 - 380666 - 380667

**ELDA**

ELECTRODOMESTICOS  
ARTICULOS DE REGALO  
TV Blanco y Negro - COLOR  
HI-FI

Lavadoras y Frigoríficos todas marcas  
Servicio técnico propio Tv-Vanguard-Philips

**Antonio  
Poveda  
Brotóns**

Antonio Torres, 22 - Tel. 370130

**PETREL**

## FRANCISCO RIBERA, S. A.

Estación de Servicios "EL GUIRNEY"

A ambos lados de la General de Madrid a Alicante

Teléfonos 37 00 06 y 37 18 79 - **Petrel**

Agencia Distribuidora **BUTANO, S. A.**

Agencia en Petrel: Gabriel Payá, 9

Teléfono 37 03 99

Sub-Agencia en ELDA: Francisco Alonso, 5

Teléfono 38 23 26

Estación de Servicios **IDELLA**

Teléfono 38 44 38 - **Elda**

Estación de Servicios **EL CID**

Carretera de Madrid - Alicante

Teléfono 37 10 78 - **Petrel**



**TACONES FRASQUITO, S. L.**

Tacones, Cuñas y Plataformas  
para Calzado

Isaac Peral, s/n. - **ELDA**

Tel. (965) 37 05 39 - **PETREL**



# Antonio Catalán Egido

CARPINTERIA, DECORACION Y

MUEBLES DE COCINA

Independencia, n.º 70 — Tel. 37 04 23

PETREL

# Calzados Montesinos, S.L.



Monasterio, 152 y 154

Teléfono 381453

**E L D A**



CALZADOS

# CORCEL, S. L.

Calle Sax, 13 — T. 370301 y 370724

PETREL

# José Beltrán Díaz

TACONES  
BELTRÁN

Avda. Guirney, 2 - Teléfono 37 06 15

**PETREL**

TALLER MECANICO

## “El Extremeño”

Exclusiva de ONSIDE-ELCHE

Maquinaria para el Calzado

Servicio exclusivo de máquinas de clavar  
Tacones con Grapas

Sto. Domingo de Guzmán. 12 - **ELDA**

Teléfono 37 13 13 - **Petrel**

## Calzados Vera, S. L.

Fábrica de Calzados  
para Exportación

Avenida de Elda, 148

Teléfonos 37 06 89 y 37 07 58

**PETREL**

Industria complementaria  
del calzado

# CORBI

Pintor Sert, 3 - Goya, 15

Teléfono 37 02 07 - Particular 37 05 35

**Petrel**



## Juan Montesinos, S. L.

Fábrica de calzados

Teléfono 37 05 45 Pétrola, 7

**PETREL**

# Casa ISABEL

CONFECCIONES Y PERFUMERIA

Carmelo Maestre Villaescusa

Agost, 21 - Teléfono 370835

y

Comestibles REME

Calle Agost, 27

Teléfono 370835

**PETREL**



JOSE RICO BERNABE, S. L.

Petrola, 5 Apartado 31 Teléfono 37 06 34

**PETREL**

PRODUCTOS



Artículos para la terminación del  
calzado

Apartado 49 — Tel. 38 07 70

ELDA

Alcázar, 6

**Petrel**

CREACIONES

# OLVIDO, S. L.

Zapato Alto Lujo Señora

Isaac Peral, s/n.

Telfs. 37 06 00 - 37 06 04 - 37 06 08

Apartado de Correos en Elda, 235

**PETREL**

# Curtidos

## Remigio, S. L.

GERENTE:  
**Remigio Gosálbez Pérez**

ALMACEN y OFICINAS:  
Liberación, 6  
Apartado 166  
Teléfonos 38 65 44 y 38 65 45  
Dirección Telegráfica "GONERI"

**E L D A**

Tapicería - Decoración

# PINTADO

Especialidad en puertas  
acolchadas y paredes tapizadas  
Rinconeras a medida  
Tresillos gran confort

\*\*\*\*\*

General Aranda, 67  
Teléfonos } Taller 38 44 86  
              } Particular 38 32 01

**E L D A**

# Antonio Gracia Milán

PANADERIA y BOLLERIA

# B E L E N

Avenida de Madrid, 25

Teléfono 37 05 29

**P E T R E L**

# Manuel Muñoz Alzamora

DESGUACE Y GRUA

Gabriel Payá, 26  
Teléfonos 37 06 32 - 37 01 97  
Carretera Ocaña - Alicante, s/n.  
Frente Estación de Servicio

**P E T R E L**



LAVADO Y ENGRASE

**ROMERO**

Modesto Lafuente, 25  
y Gral. Jordana, final

Teléfono 385655

**ELDA**

Droguería y Perfumería

**L I N D E**

Camino Viejo de Elda, 12 Tel. 370926

**PETREL**



EXPORTADOR N.º 35.15C

**El Gaucho**®

*José  
navarro  
brotons*

MAESTRO ALBENIZ S/N.

TELEFONO 37 04 42

**PETREL**

**Calzados  
LITO, S. A.**

Calzados para  
**Señora**

Avenida de Elda, 130

Teléfono 370650

**PETREL**

**CALZADOS**  
**EL OGRO, S.L.**

Maestro Albéniz, s/n.

Teléfono 37 01 26

**PETREL**

**Vda. de Joaquín**  
**Maestre Juan**

**Panadería BOIX**

Especialidad en Tortas  
para Gazpachos

18 de Julio, 11 - Teléfono 37 01 57

**Petrel**



**Bonifacio**  
**Montesinos**  
**Poveda**

✉ Brigadier Algarra, s/n.

☎ Fábrica: 37 02 78

**PETREL**

**JUAN JOSE**

**AMOROS ARACIL**

Reparación y venta de Motos  
y Bicicletas

Motos DERBI y MOBYLETTE

\*\*\*\*\*

Avenida de Elda, 117

Teléfono 370679

**PETREL**

# Alfonso Corcino García

**Transportes y Excavaciones**

Luis Andréu, 9 - Telf. 370292

**Petrel**



**CALZADOS  
NAVARRO**

Nombre Comercial Registrado

**ENRIQUE**

**NAVARRO QUILES**

\*\*\*\*\*

Calle Montecir, s/n. - Tel. 370367

**PETREL**

# "La Petrelense"

**Pollos Asados al Ast  
con Eurast**



Cid Campeador, 14, bajos  
**BAJO DE LAS ESCUELAS**

**Petrel**



**alberola**

**José Alberola Sirvent**

**Fábrica de Calzado**

Colón, 23 - **PETREL**

Teléfono 380371 - **ELDA**



**calzados**  
**sesica, s. l.**

**Fábrica de Calzados**

Maestro Albéniz, s/n. - Telf. 37 09 62

**Petrel**

**CHURRERIA**

**EVA**

**Daniel Delegido López**  
**Aperitivos Selectos**

Cánovas del Castillo, 8 (DERROCAT)

Teléfono 37 11 96

**PETREL**

*naife*<sup>®</sup>

**Gaspar**  
**Barceló Herrero**

**Fabricación de Calzado**  
**Selecto para Niños**

MAESTRO ALBENIZ, S/N.

**PETREL**

**Rafael Baquera, S. A.**

Avenida Chapí, 50

Teléfonos 380600 - 380713

**ELDA**



**REPRESENTACIONES**

**CURTIDOS**  
**SINTETICOS**  
**REFUERZOS**



**CERAMICA**

**Ribelles, S.L.**

**Fábrica de Tejas y Ladrillos**

Camino de Elda, 30 - Tel. 37 06 13

Carretera Elda-Alicante - Tel. 38 55 84

**PETREL**

**Aurelio Maestre Villaplana**

**Transportes MAESTRE**

**Depósito de Cervezas "EL TURIA"**

Gabriel Payá, 27 - Tel. 37 06 19

**PETREL**

**TALLERES**

**ARNEDO**

**Mecánica General del Automóvil**

Avda. de Elda, 20 - Tel. 37 02 46

**Petrel**

**Tejidos y Confecciones**

**José M.<sup>a</sup> Maestre**

**Casa LEONOR**

José Perseguer, 8 - Tel. 37 01 02

**PETREL**

# Carnecería **ESTELA**

Francisco López Pina

Avda. de Elda, 46    Teléfono 370360  
Part. Juan Milla, Escalera C - Piso 3º A

**PETREL**



# **CALZADOS YRENE, S. L.**

Calzado Fino de Señora

Pintor Sorolla, s/n.  
Teléfono 37 08 62

**PETREL** (Alicante) España

# Librería **DEMOS**

Teléfono 371434

Cid Campeador, 12

**PETREL**

José Manuel Botella Avila

# Talleres **BOTELLA**

Servicio de grúa  
Chapistería y pintura de automóviles

Fabricamos carretillos de almacén de mecánica.

Hormeros clasificadores de suelas y tacones.

Carros porta hormas.

Mesas de cortador y almacén, sillas  
y banquetas tapizadas.

**TODO PARA LA INDUSTRIA DEL CALZADO**

Talleres: Villena, 9 - Aragón, 18

Teléfono 370494

**PETREL**

**AUTOSERVICIO**  
**Toni y María**

**Antonio Jiménez Falcó**

Avenida de Elda, 60 Teléfono 370927

**PETREL**

**José Castaño García**

**Representaciones - Curtidos**

Gral. Moscardó, 4 y 6

Teléfonos 380596 38-36 24

**ELDA**

**Remedios**  
**Escribano Valero**

**Fábrica de cajas de cartón**  
**Especialidad en litografías**

Avenida de Elda, 97

Teléfono 370970

**PETREL**

**Fábrica**  
**de**  
**calzados**



**CAYLU, S. L**

Teléfonos 370254 y 370316

Telegramas CAYLU

Brigadier Algarra, 1

Apartado 23 - **PETREL**

Administración de Loterías

## **EL CID**

Gabriel Payá, 9

Teléfono 37 03 90

**Petrel**

## **GARAJE AVENIDA**

**Lavado y Engrase**

Avda de Elda, 134

Teléfono 37 01 79

**Petrel**

**Cervezas - Vermuts - Bocadillos**

**Especialidad en aperitivos  
a la plancha**

**CERVECERIA**

## **Chico La Blusa**

**JUAN BAUTISTA RICO**

Avenida José Antonio

**Petrel**

## **Pascual Román Torregrosa**

Avenida de Novelda, s/n.

Teléfono 37 03 86

**Petrel**



## BAR Frontera

Especialidad en todas  
clases de Salsas

Aperitivos Variados

Servido por Isidro y Fina



Avda. de Elda, 5 - Tel. 37 07 49

PETREL

## Cooperativa de Viticultores "SAN ISIDRO"

Entidad Cooperativa n.º 5.991

Registro Embotellado n.º 1.488-A

Oficinas: Gabriel Payá, 20

Bodega: Avda. de Elda, 65

Teléfono 37 07 21

**Petrel** (Alicante)

VINO COOPERATIVO

¡ESTO ES VINO!

## CASA PEPE

Como siempre, tiene a  
disposición de sus clientes  
y amigos, los mejores sur-  
tidos en toda clase de  
artículos del ramo.

CENTRAL:

General Aranda, 1

Teléfonos 38 02 92 y 38 78 55

SUCURSAL:

Gral. Mola, 26 - Telf. 38 23 35



FARMACIA

**M.ª Pilar Perseguer de Castro**

J. Perseguer, 4 - Tel. 370640 - **Petrel**



Perfumería

Alta cosmética

Tratamiento  
de belleza

Objetos de regalo

Maquillaje

**La Pequeña Venecia**

J. Perseguer, 4 - Tel. 370544 - **Petrel**

## Bar DAMASQUINOS

Barman: ANDRES CASANOVA

Aperitivos y café sin competencia

Ramón y Cajal, 4

PETREL

## Antonio Velez Ferrer

Pescadería "LA SIRENA"

Mariscos y Pescados Frescos

Avda. de Madrid, 81

Plaza Mercado - Teléfono 37 07 41

PETREL

JUAN GARCIA GIL

Calzados MADORREMA, S. L.

Especialidad para Niños

San Hermenegildo, 17 - Tel. 37 02 36

PETREL

Carnicería ROSITA

Joaquín Amorós Cazorla

Puestos en Plaza Mercado  
San Rafael y Avda. de Elda  
Teléfonos 37 02 93 - 37 01 73

PETREL

CARNICERIA

Francisco  
Sanjuan Verdú

Prim, 19 - Mercado, 2 - Telf. 37 07 85

PETREL

PRIMITIVO  
LLOBREGAT  
BROTONS

Sandalias para Niños  
EXPORTADOR

Sancho Tello, 8 - Tel. 37 01 32 - Part. 37 04 21 - 37 05 48

PETREL

José Mira Molina

PESCADERIA

Mercado de Abastos, 20

PETREL

Sindicato de Riegos  
y Comunidad  
de Regantes

PETREL

**José Luis Ortiz Lozano**

Plantas **ORTIZ**

Topes y Contrafuertes  
Automáticas Flesans

Maestro Albéniz, 2 - Tel. 37 05 76

**PETREL**

**Casa Regina**

**Regina Poveda Román**

Artículos para regalo, Loza y Cristal

Gabriel Payá, 9 - 18 de Julio, 2

Teléfono 37 02 73 **PETREL**

**BAR "GUIRNEY"**  
**Pedro Expósito Gutiérrez**

Especialidad en toda clase de aperitivos

Maestro Albéniz, 14

**PETREL**

Manufacturas  
de Calzado

*Emboga*

**J. ROMAN ROMAN y Cía., S. L.**

Calle Sax, 22 - 24 - Tel. 37 06 05

**PETREL**

CALZADOS

**Juan  
Sánchez  
Rico**



Maestro Albéniz, 4 - Tel. 37 01 23

**PETREL**

**TALLER DE TROQUELES**

**Juan Soriano Biosca**

Calle Norte - Telf. 37 02 29

**PETREL**

**D. NAVARRO PAYA**

Delegado en Petrel de la Alianza Española, S. A.  
y Agente de Seguros L'UNION

18 de Julio, 3. 3.ª escalera entlo. L

Teléfono 37 05 51

**PETREL** (Alicante)

Representaciones

**LUIS AMAT VERA**

**TROQUELADOS**

Virgen de la Salud, 41

Teléfono 38 13 13 Oficinas 38 25 42

**ELDA**

## Luis Amat Brotóns

**FORNITURAS**

Artículos para el calzado y bolsos

Ventura Navarro, 13 - Teléfono 37 07 62

**PETREL**

## Bodegas Martínez

*Saluda a su distinguida clientela  
en estas fiestas de la Virgen*

**Cerveza «SAN MIGUEL»**

18 de Julio, 15 - Tel. 37 03 33

**PETREL**



Almirante Carrero Blanco, 4 - Telf. 37 02 57

**Petrel** (Alicante)

**ALIMENTACION**

## José Gallur e Hijos

Extenso surtido en congelados  
Conservas y Fiambres - Confecciones

Calles Valencia y Avda. de Elda  
Teléfono 37 03 14

**PETREL**

## CLESA Productos Lacteos

Distribuidor Oficial para Petrel, Elda y Monóvar

**José Brotóns Pla**

Pintor Vicente Poveda, 2 - Telf. 37 06 42

Teléfono particular 37 11 42

**Petrel**

**TAXIS**

Parada "FRONTERA"

Paco Saez y Cesáreo Escribano

Avda. de Madrid - Tel. 37 19 39  
Teléfono particular 37 11 81

**PETREL**

**Establecimientos**

## “EL PIPA”

Venta al por menor de toda clase de calzados  
Niño, Señora y Caballero  
Economía y Gran Lujo

Doctor Marañón, 2 - Telf. 37 05 30

**Petrel**

**Pollos Asados al A'st**

## GIMAR

**AURELIO y MATILDE**

Avda. de Madrid, 73 (Frontera) - Tel. 37 11 97

**PETREL**



# enoé

Carnes - Jamones - Aves - Huevos

Más Calidad - Más Cantidad - Más Servicios  
a menos Precios

Plaza del Mercado, puesto n.º 2 - 18 de Julio, 9

**Petrel** **Playa Lisa**



Calzados para Niños

**JUAN  
ANDREU  
ESTEVE**

*Fernando Bernabé, 28*  
Tels. 370369 - 370676

**PETREL**

Confecciones y Géneros de Punto

## Bernabeu

Camino Viejo de Elda, 1, bajos

**PETREL**

## Juan Carratalá Pastor

DROGUERIA Y PERFUMERIA

Especialidad en Pinturas  
"BRUGUER"

*J. Perseguer, 5 - Telf. 370348*

**PETREL**



**José María  
Tormos  
Alexandre**

Fábrica de envases de cartón ondulado

Gabriel Miró, 20 - Tel. 370668

**PETREL**

Fotografía - Cine

## LAZARO

Material fotográfico .....y  
Ahora sus Carretes revelados con la garantía  
**KODAK**

Gabriel Payá, 40 - Teléfono 370407

**PETREL**

Panadería y Bollería

## Nuestra Señora del Carmen

Carmelo Poveda Brotóns

*Antonio Torres, 13 - Tel. 370855*

**PETREL**

## "MUVER"

**Nicolás Muñoz Vergara**

Reparación en general y accesorios  
para la Industria del Calzado

Gabriel Payá, 41 - Teléfono 370922

**PETREL**

**Rafael Masiá Villaplana**

**electrónica masiá**

Instalaciones Eléctricas - Electrodomésticos  
Televisión - Radio - Sonido - Fotografía - Cine

Televisión en Color LAVIS

Leopoldo Pardines, 27 - Tel. 37 01 06

**Petrel**

**Amalia**

**Calzados AMALIA, S. L.**

Calvo Sotelo, 29 - Tel. 37 06 37

**Petrel**

**Leandro Jover Guijarro**

**Taller de Troquelado**

Calvo Sotelo, 5

Teléfonos { 37 04 25 - Taller  
37 19 74 - Particular

**Petrel**

**PANADERIA**

**Pedro Amat Beltrán**

**Especialidad en Tortas de Manteca**

Casa Central: Calvo Sotelo, 19

Sucursal: Gabriel Brotóns, 26

Teléfonos 37 01 76 - 37 07 86

**PETREL**

**PELUQUERIA**

**P A C O**

Calvo Sotelo, 2 - Tel. 37 00 07

**Petrel**

**TROQUELADO**

**LUIS MONTESINOS RIPOLL**

**Especialidad en Corte de "Suela"**

San Bartolomé, 6 - Tel. 37 04 33

**Petrel**

**Enrique  
Maestre Candela**

**TALLER DE COSIDO  
(EL ALICANTI)**

Calvo Sotelo, 34 - Tel. 37 06 55

**Petrel**

**PANADERIA Y BOLLERIA**

**Joaquín  
Herrero Herrero**

Calle Mayor, 17 - Tel. 37 00 17

**Petrel**

## Calzados **Picó**

**Francisco Picó Navarro**

Zorrilla, 3, bajos - Tel. 37 07 81

**Petrel**

## Filtros **SINAI**

Depuradores de Agua

Juan de la Cierva, 16-2°

Teléfono 38 30 98

**Elda**

## Taller **PEMA**

Reparación Chapa y Pintura del Automóvil

Vvenida de Elda, 36 (Frente Iglesia)

Teléfono 37 09 38

**Petrel**

Taller de Cerrajería  
de la Construcción y Carpintería Metálica

**Gabriel Cuesta Sánchez**

Avda. de Elda, 55

**Petrel**



**Juan  
Maciá  
Vázquez**

Taller de Herrería

Avda. de Elda, 88 y Elche, s/n.

**Petrel**

Carpintería  
**LORENTE**

Especialidad en armarios de  
cocina en Railite

Camino Viejo de Elda, 3

Teléfono 37 16 92

**Petrel**

## Luis Brotóns Amat

Concesionario recogida pública  
y pozos negros - Servicio rápido

Virrey Poveda, 4 - Tel. 37 07 28

**Petrel**

**SALON RECREATIVO**  
Futbolines y Billares

**ANTONIO JOSE**

Pintor Vicente Poveda, s/n.

Plaza San Crispin, 1

**Petrel**

TAXIS

**José Martínez Navarro**

*Parada "Plaza del Derrocar"*

*Teléfono 37 16 37*

PETREL

HIJO DE

**GABRIEL POVEDA NAVARRO**

*Fábrica de Tejidos para el Calzado*

*Rafael Duyos, 10 - Tel. 37 06 29*

PETREL

TROQUELADO

**Nicolás Andreu**

*Fábrica de Vira para el Calzado*

*A. Torres, 10 - Tel. 37 06 48*

PETREL

**Tienda de Comestibles**

**José Pla Beneit**

*P. V. Poveda - Pl. San Crispín, 9*

*Teléfono 37 03 28*

PETREL

**Electricidad**

**BOREAL**

*Electrodomésticos - Instalaciones Eléctricas*

*Gabriel Payá, 38 - Tel. 37 07 74*

PETREL

**Tipografía PASTOR**

**Arturo Pastor Pérez**

*Fábrica de Cajas de Cartón*

*Cervantes, 3 - Tel. 37 01 40*

PETREL

PERFUMERIA

**REME**

*Gabriel Payá, 46*

*Teléfono 37 06 65*

PETREL

**Frutos Payá Beltrán**

*Aceitunas y Encurtidos*

*Ventura Navarro, 21 - Tel. 37 09 14*

Petrel



**Modelos  
y  
Ajustes**

L. Pardines, 12  
Telf. 37 02 02

**PETREL**

**Alfredo Beltrá, S. L.**

**Fábrica de Calzados**

*Camino Salinetas, 51 - Tel. 37 04 50*  
*Telf. particular 37 08 43*

**PETREL**

**Andrés Rizo Más**

**CARPINTERIA**

*Calvario, 6 - Teléfono 37 05 75*

**PETREL**

**BAR ENRIQUE**

**Especialidad en aperitivos y bebidas**

*La Hoya, 4 - Telf. 37 00 04*

**PETREL**

**Calzados PLANELLES**

**Especialidad Calzado de Series  
y Ortopédicos**

*Avda. J. Antonio, 23 - Tel. 37 07 22*

**PETREL**

**Auto - Servicio NIPRA**

**Al servicio del Pueblo  
Comestibles, Fruta, etc.**

*Calvario, 14-A - Tel. 37 12 11*

**PETREL**

**Comestibles "LA MORENICA"**

**MIGUEL RUIZ MARIN**

**Frutas, Verduras y toda clase de artículos**

*Avenida de Salinetas, 67*

**PETREL**

**José Martínez Martínez**

**CALZADOS**

**Nuestra Señora del Carmen**

**Comercio al detall y Pares a medida**

*San Rafael, 7*

**PETREL**

## **GARAJE San Cristóbal**

**Reparación del Automóvil**

**Chapista, Pintor, Lavado y Engrase**

Gral. Aranda, 66 - Tel. 38 07 40

**E L D A**

## **ENVASES TENDERO**

**Francisco Juan Navarro**

San José de Calasanz, 1 - Telf. 38 00 44

**E L D A**

## **Servicio Autobuses Urbanos**

**Elda - Petrel**

## **EL COLMO en Cortinas**

**25% Descuento o Confección y Colocación  
GRATIS**

**en EL COLMO**

Martínez Anido, 36

**E L D A**

Viuda de

## **Joaquín Amat Vera**

**Almacén de Curtidos**

Joaquín Coronel, 31 - Tel. 38 00 12

**E L D A**

## **José Amat Juan**

**Curtidos y Artículos para el Calzado**

Gral. Jordana, 54 - Tel. 38 03 63

**E L D A**

## **Discoteca "La Playa"**

**Bodas - Banquetes - Comuniones**

Teléfono 38 38 69

**E L D A**

## **BAR JIMENEZ**

**Servido por ANTONIO MARTINEZ CARPIO**

**Especialidad en Tapas y Aperitivos Variados**

*Les desea Felices Fiestas*

Plaza Primo Rivera, 1

**PETREL**

## Panadería SAN ANTONIO

Gonzalo Román

Especialidad en Madalenas y Toñas

San Antonio, 8

PETREL

## Alfonso López Costa

Panadería y Bollería

Prim, 1 - Telf. 37 03 91

PETREL

*Rona*

Luis Rodríguez Galiano

FABRICA DE CALZADOS

Castelar, 17 - Tel. 370347 - **Petrel**



Calzados

**Arturín**

Arturo Villaplana Beltrán

Cura Bartolomé, 5 **PETREL**

Antonio Planelles Beltrán

Tejidos y Mercería

Casa **PAQUITA**

Julio Román, 1 - Tel. 370117

PETREL

**José Ganga Jover**

CARPINTERIA

La Fuente, 12 - Tel. 37 04 44

PETREL

**Julia Tortosa Poveda**

TIENDA DE COMESTIBLES

Pedro Requena

PETREL

**EMILIO**

BARMAN

"Sociedad Colombicultores"

Especialidad en Aperitivos

Gabriel Brotóns, 10

PETREL

**ANTONIO  
DIEZ  
SIERRA**

TALLER MECANICO

Leopoldo Pardines, 3 - Telf. 37 03 73

**PETREL**

**CALZADOS  
ALIAGA y VERA, S. L.**

Fabricación: Calzados de Serie

San Bartolomé, 13 - Telf. 37 09 73

**PETREL** (Alicante)

**Galerías MAYCA**

JUAN RICO FILLOL

Electrodomésticos AEG

Leopoldo Pardines, 17 - Telf. 37 06 14

**PETREL**

Zapatería de Lujo

**ELISA**

Gabriel Payá, 30 - Telf. 37 06 91

**PETREL**

**Santiago Amat Maestre**

Materiales de Construcción en General

Agente de Ventas en los Materiales

::: URALITA, S. A. :::

Cementos RAFF, RIGAS y Blanco Pavimentación

Leopoldo Pardines, 32 - Telf. 37 01 20

**PETREL**

**Félix Juan Miralles**

FONTANERO

San Bartolomé, 5  
Teléfonos 37 06 99 - 37 02 87

**PETREL**

**SANCHIZ**

MODELOS Y AJUSTES

Calvo Sotelo, 10 - Telf. 37 05 98

**PETREL**



MODA INFANTIL

Leopoldo Pardines, 7 - Telf. 37 05 93

**PETREL**



**GARAJE FRONTERA**  
LAVADO y ENGRASE - COCHES y CAMIONES

**José Olivares Doménech**

Camino Viejo Eida - Teléfono 37 10 39  
Particular 37 12 79 **PETREL**

LA EMPRESA  
**Cine CAPRI**

Saluda al público en general y le desea  
**FELICES FIESTAS**

León, 16 - Telf. 38 08 79

**PETREL**

**LOZANO, Maestro de Obras**  
**Comestibles CASA MAURINA**  
**BAR**

Barrio San Rafael - Teléfono 37 09 25  
Carretera Madrid-Alicante, Km. 374

**PETREL**

CALZADOS  
**LA TUNA, S. L.**

Avda. Almirante Carrero Blanco, 10

Teléfono 37 06 92

**PETREL**

Fábrica de Calzados  
**Calzados EXPORT**

Presbítero C. Poveda - Teléfono 37 15 30

**PETREL**

**Cerámica LA MAGDALENA**

Vda. de Antonio Payá Díaz

Especialidad en toda clase de ladrillo hueco

Teléfono 37 03 43

Barrio Santa María Magdalena

**PETREL**

**PAULINO MOTILLA CERRO**

Fábrica de Tacones y Plataformas

Calle Rey Fernando III - Barrio San Rafael

Teléfono 37 04 95

**PETREL**

**Bar Levante**

Bocadillos y Meriendas  
Especialidad en Mariscos  
CAFE - CAFE

Calle León, 34 - Telf. 37 11 97

**PETREL**



# GUIA COMERCIAL

## AGENCIAS DE VIAJES

AUTOBUSES URBANOS ELDA-PETREL  
LA NOVELDENSA.—San Bartolomé, 3.  
VIAJES AZOR, S. A.—Gral. Aranda, 52 - Tel. 38 08 64 - ELDA.

## ARTICULOS PARA EL CALZADO

TERTULIANO AMAT VERDU.—Avda. de Elda.  
JOSE BOYER RIPOLL.—Juan Millá, 14 - Tel. 37 04 59.  
GIMPEX, colas para el calzado.—Prol. Calvo Sotelo, s/n. - Teléfono 37 01 96.—Gral. Marvá, 7 - Tel. 22 57 45 - ALICANTE.  
ANTONIO HERNANDEZ PLANELLES.—Martínez Anido, 41 - Teléfono 38 04 86 - ELDA.  
PAULINO MOTILLA INIESTA.—Granada, 4 - Tel. 37 05 92.  
HIPOLITO NAVARRO VILLAPLANA.—B. Algarra, 17 - Tel. 37 01 13.  
Joaquín Coronel, 27 - Tel. 38 12 72. - ELDA.  
RAMON ORIENTE BELTRAN.—Andalucía, 14.  
HERMINIO PASTOR ESCOLANO.—José Perseguer, 20 - Teléfono 37 07 37.  
JOSE PEREZ HERNANDEZ.—Don Quijote, 37 - Tel. 38 35 47 - ELDA.  
JOSE RIOS IBAÑEZ - RIOS Y MOLINA, S. L.—Loma Banda, s/n - Tel. 37 01 04.  
JOSE SIERRAS GOMEZ.—Don Quijote, 15 - Tel. 38 00 33 - ELDA.  
ZAHONERO, S. L.—La Perla, 3 y 7 - Tel. 38 17 00 - ELDA.

## ARTICULOS DE REGALO

ENRIQUE ALBER ALFONSO.—Cerámica, 14.  
PEDRO ALBUJER NOGUERON.—Virgen, 1 - Tel. 37 15 77.  
CASA REGINA.—G. Payá, 9, y 18 de Julio, 2 - Tel. 37 02 73.

## AGENCIAS DE TRANSPORTES

PABLO CARRILLOS MAESTRE.—Avda. J. Poveda, 3, y Plaza del Generalísimo, 4 - Tels. 37 07 11 y 37 03 02.  
COMERCIAL MARITIMA TERRESTRE.—Juan de Austria, 36 - Tel. 38 32 30 - ELDA.  
CONTENEMAR, S. A.—Rambla Méndez Núñez, 58, 8.º - Teléfono 21 65 38 - ALICANTE.  
ALFONSO CORCINO GARCIA.—Luis Andreu, 9 - Tel. 37 02 92  
FERNANDO GUILLEN.—Avda. de José Antonio - Tel. 37 06 28  
JUAN GUILLEN GOMEZ.—Calvo Sotelo.  
LUIS SANCHIZ SANCHIZ.—Avda. Madrid, 20.  
TRANSPORTES GOMEZ.—Cura Abad, 21 - Tel. 38 12 00 - ELDA.  
Calle Neptuno, Polígono Industrial (La Florida) ALICANTE - Tel. 22 21 77.  
TRANSPORTES GONZALEZ.—Avda. de Chapí, 3 y 5 - Tel. 38 09 25 - ELDA.  
TRANSPORTES MAESTRE.—Gabriel Payá, 27 - Tel. 37 06 19.  
TRANSPORTES NAVARRO.—S. Bartolomé - Tel. 37 07 22.  
TRANSPORTES EL SUSANO.—Sax, 6.  
UNITRANSA.—Gral. Varela, 14 - Tel. 38 01 24 - ELDA.

## BANCOS Y CAJAS DE AHORROS

BANCO DE ALICANTE, S. A.—Calvo Sotelo, 24 y 26.  
FIDECAYA.—Hoya, 6.  
BANCO DE BILBAO.—Gran Vía, 12, Bilbao-1 - ELDA.  
BANCO CENTRAL.—Generalísimo, 28.—ELDA.  
BANCO ESPAÑOL DE CREDITO.—Paza España, 1. ✓  
BANCO EXTERIOR DE ESPAÑA.—Gral. Mola, 20 - ELDA.  
BANCO POPULAR ESPAÑOL.—José Perseguer, 9 - Tel. 37 03 57  
BANCO DE VALENCIA.—Gabriel Payá.  
BANCO DE VIZCAYA.—ELDA.  
CAJA DE AHORROS DE NOVELDA.—San Bartolomé, 1.  
CAJA DE CREDITO, SOC. COOP.—G. Payá, 20 y 22.—Teléfono 37 08 00.

## BARES Y BODEGAS

BAR ALICANTE.—La Hoya, 11.—Tel. 37 00 26.  
BAR EL ANDALUZ.—Castilla, 7 - Tel. 37 00 33.  
BAR ATL. PETRELENSE.—Trav. P. Requena, 3.

BAR CAMPICO.—Cardenal Payá.  
EMILIO RUEDA CUERDA (Bar Cazadores).—San Bartolomé, 3 - Tel. 37 02 81.  
BAR DAMASQUINOS.—Ramón y Cajal, 4.  
BAR DE AQUI NO PASO.—Castilla, 17.  
BAR ENRIQUE.—La Hoya, 4 - Tel. 37 00 04.  
BAR FRONTERA.—Avda. de Elda, 5 - Tel. 37 07 49.  
BAR GALICIA.—Juan Millá.  
TERESA GARCIA MARTINEZ (Churrería La Serranica).—Misionero Maestro, 5.  
BAR GIMENEZ.—Primo de Rivera, 1.  
BLAS, BAR PLAZA MERCADO.—Carnicería Puesto 9 - PETREL. Tel. 38 11 12 - ELDA.  
BAR SAN BONIFACIO.—Agost, 10.  
RESIDENCIA SANTA ANA.—Iglesia, 4 (frente a Ayuntamiento) - Tel. 38 02 31 - ELDA.  
BAR VALENCIA.—Mayor, 1.  
VICENTE BELLOD BOLUDA.—Sebastián Elcano, 8.  
MARIA BERNABEU CORTES.—Quevedo, 6.  
BODEGAS MARTINEZ.—18 de Julio, 15 - Tel. 37 03 33.  
BODEGAS RUIZ.—Colón, 41 - Tel. 37 08 38.  
MERENDERO BUENOS AIRES.—Carretera Petrel-Cati, Km. 1 - Tel. 37 00 16.  
CIRCULO RECREATIVO.—Gabriel Payá, 20 - Tel. 37 00 28.  
ANTONIO CRUZ LOPEZ.—Convento, 1.  
CHURRERIA EL CHULO.—Hoya, s/n.  
CHURRERIA EVA.—Cánovas del Castillo, 8 - Tel. 37 11 96.  
CAFE GRAN PEÑA.—J. Perseguer, 2.  
J. PEDRO JIMENEZ EGEA, BAR RESTAURANTE GUIRNEY.—Carretera de Ocaña - Tel. 37 00 14.  
LA JIJONENCA.—J. Perseguer, 15 - G. Payá, 11 - Tel. 37 00 03.  
JUAN LOPEZ COLLADO.—Hispanoamérica.  
MANUEL LOPEZ COLLADO.—León, 18.  
MARIA LOPEZ RODRIGUEZ.—Andalucía, 48.  
MANUEL MARTINEZ TRIGUEROS (BAR LES MARINES).—Calvario.  
JOSE MATAIX LOPEZ.—Venturo Navarro, 19 - Tel. 37 05 63.  
MANUEL MENENDEZ LAGAR.—Chorret de Cati - Tel. 38 20 10 (Elda).  
RAFAEL MIRA VERDU.—Castellón de la Plana.  
MESON MOLINO LA REJA.—Carretera de Cati, Km. 5.  
FCO. PAYA PEREZ.—Barrio San Rafael, 13.  
MANUEL PEREZ SAEZ.—Ronda.  
FERNANDO POMARES LOPEZ (La Petrelense).—Cid Campeador, 14, bajos.  
JUAN BAUTISTA RICO BELTRAN.—Avda. J. Antonio.  
SOC. COLOMBICULTURA.—G. Brotóns, 10.  
BAR TRINQUETE (S. LILLO AMAT).  
UNION MUSICAL.—Leopoldo Pardines - Tel. 37 00 18.  
BAR VENTURA.—Independencia, 68.  
ISABEL VIZCAINO MARTINEZ.—Avda. de Madrid, 67.

## CERAMICAS

CERAMICA LA MAGDALENA.—De la Villa - Tel. 37 03 43 - Barrio La Magdalena.  
CERAMICA MILLA.—Carretera de Elda, 40 - Tel. 37 06 11.—Carretera Monóvar - Tel. 38 06 11 - ELDA.  
CERAMICA RIBELLES, S. L.—Camino de Elda, 30 - Tel. 37 06 13.  
Carretera de Elda-Alicante - Tel. 38 55 84 - ELDA.  
HILARIO TABERNEIRO ASUNCION.—Almafrá Baja - Tel. 37 09 68.  
JOSE RIBELLES BELTRA.—Carretera Madrid-Alicante, Km. 377 - Tel. 37 02 04.

## CINES Y TEATROS

CERVANTES, AVENIDA y AGUADO.  
CHIQUI JAY.—Plaza P. de Rivera, 18 - Antonio Torres, 10.  
MARTINEZ TERCERO, S. L. (CINE GOYA).  
CINE REGIO.—Leopoldo Pardines, 11 - Tel. 37 02 24 - EMPRESA A. MILLA.  
DISCOTECA IRIS.—Azorín, 11 - ANGEL NAJERA ALGUEA.

## COMESTIBLES

FCO. ABAD GARCIA.—Quevedo, 18 - Tel. 37 10 77.  
GASPAR AGULLO PARDO.—18 de Julio, 8 - Tel. 37 04 86.  
PLACIDO ALBERT VERDU.—Avda. de Elda, 1.  
JUSTO ALFARO HERNANDEZ.—J. Milla, 125.  
JOSEFA ALMENDROS MARCELO.—León, 26.  
JUAN BAUTISTA AMAT MAESTRE.—Prim, 11 - Tel. 37 08 36.  
LUIS AMAT NAVARRO.—S. Rafael, 9.  
FRANCISCA AMAT PAYA.—Avda. Carrero Blanco, 1.  
JULIA AMAT PAYA.—Leopoldo Pardines - Tel. 37 05 49.  
RAFAEL AMAT POMARES.—Avda. Alfonso XIII, 66 - ELDA -  
Tel. 38 44 88.  
JOAQUIN AMOROS CAZORLA.—San Rafael y Avda. de Elda -  
Tel. 37 02 93.  
SECUNDINA ANTON CRESPO.—Maestro Guerrero, 2.  
JOAQUIN BENEITO SANCHEZ.—Andalucía, 36.  
PEDRO BERNA CAMARA.—Avda. de Madrid.  
REMEDIOS BERNABE POVEDA.—Cánovas del Castillo - Telé-  
fono 37 06 21.  
MARIA BALNES LUNA.—Andalucía, 24.  
JOSE MARIA BROTONS PLANELLES.—Castellar - Tel. 37 12 49.  
DOMINGO CALDEL PAMIES.—Mercado de Abastos.  
ANGELA CANDELA MARTINEZ.—Calvario, 32 - Tel. 37 14 19.  
JOSEFA CANDELA MARTINEZ.—Mercado de Abastos.  
CARNICERIA LA HOYA.—La Hoya, 13.  
CLESA.—P. Vicente Poveda 2 - Tel. 37 06 42.  
ULTRAMARINOS ELENA.—G. Brotóns, 12 - Tel. 37 00 10.  
ENOE.—18 de Julio, 9.  
MANUEL ESCAMEZ GALLEGU.—Mercado de Abastos.  
LUIS ESCOLANO ESCANDELL.—Pedro Requena - Tel. 37 13 80.  
JAIME ESCOLANO MURIES.—Mercado de Abastos.  
CARNICERIA ESTELA.—Avda. de Elda, 46 - Tel. 37 03 60.  
JOSEFA GALIANO GARCIA.—San Vicente, 3.  
JOSE GALLUR.—Valencia y Avda. de Elda - Tel. 37 03 14.  
RAMON GAMBIN GAMBIN.—Mercado de Abastos.  
CARMEN GARCIA MARTINEZ.—Ronda, 19.  
MARIA GONZALEZ DELTELL.—Mercado de Abastos.  
ANDRES GUERRERO AGUILERA.—Sax, 21.  
PABLO IGUAL CUTILLAS.—Andalucía, 20.  
JUAN JIMENEZ JIMENEZ.—Mercado de Abastos.  
JOSE MARIA LALIGA BROTONS.—Mercado de Abastos.  
JOSE LALIGA REIG.—Mercado de Abastos.  
JOAQUIN LINARES PAYA.—Mercado de Abastos.  
VERALIDES LOPEZ.—Pintor Zurbarán, 1.  
BONIFACIO LOPEZ GONZALEZ.—Mercado de Abastos.  
MANUEL LOPEZ TORNERO.—Barrio S. José.  
CARMEN MANJON GIMENEZ.—Extremadura, 14.  
JOSE MARCOS PELEGRIN.—Mercado de Abastos.  
JOSE MARIN MARIN.—Barrio S. Rafael, calle Covadonga, 3 -  
Tel. 37 09 57.  
JUAN MICO DIEZ.—Mercado de Abastos.  
JOSE MIRA MOLINA.—Mercado de Abastos.  
EMMA NAVARRO MACIA.—Leopoldo Pardines - Tel. 37 01 92.  
CARNICERIA PACO.—Plaza Mercado, puesto n.º 1 - Tel. 37 07 85.  
FRUTOS PAYA BELTRAN.—Ventura Navarro, 21 - Tel. 37 09 14.  
ARMANDO PAYA MARTINEZ.—Mercado de Abastos.  
JOSE PAYA SABUCO.—Calvario, 37 - Tel. 37 13 35.  
ROGELIO PAYA VILLAPLANA.—Mercado de Abastos.  
HELIOS PEÑALVER GUIJARROS.—Camino Salinetas - Teléfo-  
no 37 00 09.  
MANUELA PINAR LOPEZ.—Convento, s/n.  
JOSE PLA BENEIT.—Plaza S. Crispín, 5 - Tel. 37 05 28.  
LUIS PLEITE FERNANDEZ.—Numancia, 1.  
JUAN POVEDA BERENGUER.—Castalla.  
ROBUSTIANO POVEDA NAVALON.—Juan Milla, 121.  
CARMEN POVEDA TORTOSA.—Mayor.  
GINES RAMIREZ RUIZ.—Colón, 6.  
MARIA RICO DOMINGUEZ.—Avda. de Elda, 80.

REMEDIOS RICO FERNANDE.—Mercado de Abastos.  
JOSEFA RICO GIL.—Andalucía, 25.  
MANUEL ROBLES TORRAL.—Castillo, 7.  
ANTONIO RUIZ DIEZ.—Mercado de Abastos.  
MIGUEL RUIZ MARIN.—Avda. Salinetas, 67.  
HERMANOS SAEZ.—león, 13.  
RAMON SANCHEZ PRATS.—Avda. de Madrid.  
SALVADOR SANCHEZ SANCHEZ.—Mercado de Abastos.  
LUIS SANJUAN BELTRAN.—Mercado de Abastos.  
JOSE SERRANO ORTUÑO.—Colón, 3.  
PEDRO SILVESTRE BERENGUER.—Mercado de Abastos.  
PILAR SORIA SANCHEZ.—Camino de Salinetas, 48 - Teléfono  
37 03 91.  
ELOY SOTO LORENZO.—Castilla, 52.  
AUTOSERVICIO TONI Y MARIA.—Avda. de Elda, 60 - Teléfo-  
no 37 09 27.  
JULIA TORTOSA.—Pedro Requena, 25 - Tel. 37 12 46.  
ANDRES VARELA SORIANO.—Camino Viejo.  
ANTONIO VELEZ FERRE.—Avda. de Madrid, 81 - Tel. 37 07 41.  
GASPAR VERDU BERNABEU.—Mercado de Abastos.  
HIGINIO VERDU ROMAN.—Leopoldo Pardines, 8.  
ENRIQUE VICEDO VICEDO.—De la Villa.  
ANGEL VILLAESCUSA MARTINEZ.—Mercado de Abastos.  
JUAN VIZCAINO MARTINEZ.—Castillo - Tel. 37 05 33.

## COMPANIAS DE SEGUROS

HISPANIA, CIA. GENERAL DE SEGUROS.—Antonio Torres, 23 -  
Tel. 37 06 81.  
LEVANTE MUTUALIDAD.—Calvo Sotelo, 25 - Tel. 37 06 76.  
EL OCASO, S. A.—Calle La Huerta, 9 - Tel. 37 05 14.  
LA SUD AMERICA, S. L.—La Huerta, 64 - Tel. 37 07 36.

## CONFECIONES Y TEJIDOS

MARIA BAUTISTA BAÑON.—La Mancha, 14 A.  
JOSE BERNABE LOZANO.—Camino Viejo de Elda, 9.  
MARUJA CORTES GARCIA.—Leopoldo Pardines, 7 - Tel. 37 05 93.  
NOVEDADES EL SOTANO.—Plaza P. de Rivera, 5 - Tel. 37 06 26.  
EL COLMO.—M. Anido, 36 - ELDA.  
JOSEFA GARCIA PARDO.—Cánovas del Castillo, 4.  
SASTRERIA HIPOLITO.—Antonio Torres, 14 - Tel. 37 04 19 - PE-  
TREL.—Queipo de Llano, 28 - Tel. 38 33 19 - ELDA.  
CASA ISABEL.—Agost, 21 - Tel. 37 08 35.  
CASA LEONOR.—José Perseguer, 8 - Tel. 37 01 02.  
SASTRERIA LLORENTE.—José Perseguer, 10.  
MANOLI. EL BEBE.—Plaza Generalísimo, 8 - Tel. 37 01 53.  
CONFECIONES MARIA LUISA.—Alcázar de Toledo, 1.  
CECILIA MARTINEZ RICO.—Castalla, 1.  
ANTONIO PLANELLES BELTRAN.—Julio Román, 1 - Tel. 37 01 17.  
CASA PEPE.—Gral. Aranda, 1 - Tel. 38 02 92.—Gral. Mola, 26 -  
Tel. 38 23 35 - ELDA.  
ASUNCION ROMAN ROMAN.—S. Bartolomé - Tel. 37 03 64.  
LUIS VERA BROTONS.—G. Brotóns, 14 - Tel. 37 01 91.

## CURTIDOS

BARBERO HERMANOS, S. L.—Gral. Aranda, 51 - Tel. 38 00 94 -  
ELDA.  
RAFAEL BAQUERA, S. A.—Avda. de Chapí, 50 - Tel. 38 06 00 -  
ELDA.  
JOSE CASTAÑO GARCIA.—Gral. Moscardó, 4 y 6 - Tel. 38 05 96 -  
ELDA.  
LA CURTIDORA ALICANTINA (J. VAZQUEZ).—Tel. 38 04 09 -  
ELDA.  
JOSE GALVEZ.—Capitán Cortés, 42 - Tel. 38 25 22 - ELDA.  
HIJO DE REMIGIO GOSALBEZ.—Liberación, 6 - Tel. 38 32 42 -  
ELDA.  
HIJOS DE PEDRO HERNANDEZ, S. L.—Hilarión Eslava, 10 - Te-  
léfono 38 41 40 - ELDA.  
DIEGO MARTINEZ SORIA.—J. Milla, 13 - Tel. 37 12 82.

CURTIDOS PALOMARES.—Lamberto Amat, 20-22 - Tel. 38 02 05 - ELDA.  
RODRIGUEZ GANCEDO Y RUBIO, S. A.—Rey D. Jaime, 13 - Tel. 38 00 66 - ELDA.  
SUCESOR DE S. BELLOD.—Colón, 21 - Tel. 38 00 81 - ELDA.  
TENERIA MODERNA FRANCO ESPAÑOLA.—V. Montserrat, 4 - Tel. 38 06 93 - ELDA.  
VDA. JOSE TORDERA SEMPERE.—Gral. Varela, 14 - Tel. 38 00 06. ELDA.

#### DEPORTES

ARMERIA CHORRO.—Avda. J. Poveda, 4 - Tel. 37 07 80.  
JOSE LLOVELL DE LA IGLESIA.—Avda. Madrid, 45.  
ORTOPEDIA DALMAR.—Gral. Martínez Anido, 11 - Tel. 38 16 84 - ELDA.

#### DROGUERIAS Y PERFUMERIAS

JOSE MARIA AMAT ALCARAZ.—Ramón y Cajal, 3 - Tel. 37 05 47.  
MANOLITA ANDREU PARDINES.—18 de Julio - Tel. 37 07 72.  
JUAN CARRATALA PASTOR.—J. Perseguer, 5 - Tel. 37 03 48.  
CASA VIOLETA.—Castillo, 40 - Tel. 37 13 43.  
DROGUERIA Y PERFUMERIA LINDE.—Camino Viejo de Elda, 12 - Tel. 37 09 26.  
DROGUERIA Y PERFUMERIA SAN ANTONIO.—S. Antonio, 10.  
DROGUERIAS REUNIDAS ELPE.—Aragón, 16.  
JOSE IBORRA BOIX.—Avda. Salinetas, 22.  
JUAN JOSE JIMENEZ JIMENEZ.—B. Algarra, 3.  
JUAN MARIA JIMENEZ MORENO.—Alcázar de Toledo, 40.  
ANTONIO LEAL GARCIA.—S. Vicente, 16 - Tel. 37 03 38.  
ANA MARIA MARTINEZ DIAZ.—La Huerta - Tel. 37 06 95.  
MANUEL MARTINEZ PEINADO.—Maestro Serrano, 7.  
DULCE NAVARRO MIRALLES.—Goya, 7 - Tel. 37 05 95.  
JOSE NAVARRO MONTESINOS.—Calvario - Tel. 37 04 36.  
MARIA NAVARRO NAVARRO.—F. Bernabé, 3 - Tel. 37 13 72.  
LA PEQUEÑA VENECIA.—J. Perseguer, 4 - Tel. 37 05 44.  
PERFUMERIA REME.—G. Payá, 46 - Tel. 37 06 65.  
ANGELA POVEDA POVEDA.—Sebastián Elcano.  
TRINIDAD TORTOSA ARNEO.—Vizcaya.  
JOSEFA VERDU ESPACIA.—Avda. de Madrid.  
HORTENSIA YAÑEZ VILLAESCUSA.—S. Bartolomé, 3 - Teléfono 37 04 77.

#### ELECTRICISTAS

ANTONIO ESTEVE ALBEROLA Y BENEIT.—L. Pardines, 26 - Teléfono 37 06 86.  
JULIO VTE. BENEYTO SABUCO.—San Antonio, 13 - Tel. 37 12 55.  
ELECTRICIDAD BOREAL.—G. Payá, 38 - Tel. 37 07 74.  
JOSE GUARDIOLA JIMENEZ.—A. Torres, 3 - Tel. 37 13 84.  
VICENTE OLCINA VERA.—S. Bartolomé - Tel. 37 05 26.  
ANTONIO POVEDA BROTONS.—A. Torres, 22 - Tel. 37 01 30.

#### ELECTRODOMESTICOS

GALERIAS MAYCA.—L. Pardines, 17 - Tel. 37 06 14.  
ELECTRONICA MASIA.—L. Pardines, 27 - Tel. 37 01 06.  
ELECTRODOMESTICOS ROMERO.—Avda. de Elda, 9 - Teléfono 37 01 64.

#### ESTANCOS

MAGDALENA BERTOMEU PAYA.—Avda. J. Poveda, 12 - Teléfono 37 03 49.  
ALFREDO MILLA.—G. Payá, 8.  
VARADILES TORROGA ARJONA.—Barrio S. Rafael.  
ENRIQUETA VERDU PAYA.—Plaza P. de Rivera.

#### FABRICAS DE BOLSOS

JOSE CORPUS GARCIA.—Avda. Generalísimo, 5.  
DINA-MODA, S. L.—Avda. de Novelda, 4 - Tel. 37 02 57.

BOLSOS INREMA.—Camino de Salinetas - Tel. 37 01 66.  
BOLSOS MARIDEL, S. L.—Cuba, s/n.—Tel. 37 01 58.  
BOLSOS MAÑEZ, S. L.—Calvo Sotelo, 29 - Tel. 37 06 67.  
FCO. PLA BENEIT.—Avda. de Elda, 111.  
JUAN ROMERO TORRES.—Avda. J. Poveda, 3 - Te. 37 01 11.

#### FABRICAS DE CALZADOS

ADELET, S. A.—Azorín, 7 - Tel. 37 06 98.  
JOSE ALBEROLA SIRVENT.—Colón, 23 - PETREL.—Tel. 38 03 71 - ELDA.  
EDUARDO ALVENTOSA CASANOVA Y CIA., S. L.—Pío XII, 1 - Tel. 37 07 44.  
CALZADOS AMALIA, S. L.—Calvo Sotelo, 29 - Tel. 37 06 37.  
PAULINO AMAT AZORIN.—18 de Julio, 86 - Tel. 37 03 51.  
RAFAEL AMAT POVEDA.—Avda. de Elda, 122 - Tel. 37 09 12.  
SANTIAGO AMAT POVEDA.—Calvo Sotelo, 17 - Tel. 37 06 80.—Avda. Hispanoamérica, s/n. - Tel. 37 05 86.  
JUAN ANDREU ESTEVE.—F. Bernabé, 28 - Tel. 37 03 69 - 06 76.  
CALZADOS ARTURIN.—Cura Bartolomé, 5.  
CALZADOS ALVER.—Allaga y Vera, s/n. - S. Bartolomé, 13 - Tel. 37 09 73.  
ELEUTERIO BELMONTE ILLAN.—Botánico R. Godoy.  
ALFREDO BELTRA, S. L.—Camino Salinetas, 51 - Tel. 37 04 50.  
JOSE LUIS BERNABE PAYA.—G. Payá, 39.  
PERFECTO CABANES SANZ.—Aragón.  
CALZADOS CARMELITA, S. L.—Luis Andreu, 20 - Tel. 37 06 71.  
ANTONIO CARRETERO ASENSIO.—Avda. de Madrid, 6.  
CAYLU, S. L.—B. Algarra, 1 - Tel. 37 02 54 - 03 16.  
MANUFACTURAS CONCHI (A. ABAD CREMADES).—C/ Alicante, 4 - Tel. 37 07 35.  
CORCEL, S. L.—Sax, 13 - Tel. 37 03 01 - 07 24.  
EMBOGA, J. ROMAN ROMAN.—Sax, 22-24 - Tel. 37 06 05.  
CALZADOS EXPORT.—C. Poveda, 59.  
CALZADOS FRONTERA.—Camino de Elda, 21-23 - Tel. 37 05 83.  
FCO. GALIANO POVEDA.—Avda. J. Antonio - Tel. 37 02 30.  
FCO. GARCIA CREMADES.—Alcázar.  
GARCIA Y NAVARRO.—J. Poveda, 15 - Tel. 37 01 50.  
ANTONIO GARCIA PALAZON.—J. Perseguer, 16.  
JOSE MARIA GARCIA SORIA.—Camino Viejo de Elda, 11 - Teléfono 37 02 77.  
CALZADOS EL GAUCHO.—M. Albéniz, s/n. - Tel. 37 04 42 - J. NAVARRO BROTONS.  
CALZADOS HERGA, ANGEL HERNANDEZ MARTINEZ.—P. Sorolla.—Tel. 37 02 08.  
JUAN HERNANDEZ VERDU.—Castilla, 45 - Tel. 37 03 45.  
CALZADOS INFAN.—Gral. P. de Rivera, 9 - Tel. 37 01 74.  
ITALINA, S. L.—Avda. de J. Poveda, 3 - Tel. 37 06 83.  
CALZADOS YRENE, S. L.—Pintor Sorolla, s/n. Tel. 37 08 62.  
JOSE JIMENEZ BERNABEU.—Sax, 17 - Tel. 37 09 43.  
CALADOS JOYSA.—J. Poveda, 3 - Tel. 37 01 27.  
CALZADOS LAURI, JUAN BTA. PAYA AZORIN.—Elche, 5 - Teléfono 37 02 42.  
CALZADOS LITO, S. A.—Avda. de Elda, 130 - Tel. 37 06 50.  
CALZADOS LUIFER, LUIS RICO NAVARRO.—Camino de Salinetas, 17 - Tel. 37 03 06.  
CALZADOS LUPAY, LUIS PAYA SILVESTRE.—Avda. de Madrid, número 85 - Tel. 37 08 97.  
CALZADOS LUVI, S. A.—Avda. J. Poveda.  
PRIMITIVO LLOBREGAT BROTONS.—Sancho Tello, 8 - Teléfono 37 01 32.  
CALZADOS MADORREMA, S. L.—S. Hermenegildo, 17 - Teléfono 37 02 36.  
JOAQUIN MAESTRE MAESTRE.—Isla Trinidad, 18.  
MANUFACTURAS DE CALZADOS, S. L., ASOC. COMERCIAL.—Alcázar de Toledo, 2.  
ANGEL MARIA CALDERON.—Goya, 13 - Tel. 37 03 34.  
EUSEBIO MEDINA MONTESINOS.—Avda. Hispanoamérica - Teléfono 37 09 77.  
JUAN MONTESINOS, S. L.—Pétrola, 7 - Tel. 37 05 45.  
CALZADOS MONTECIR, S. L.—C/ Montecid, s/n. - Tel. 37 02 50.

CALZADOS MONTESINOS, S. L.—Monasterio, 152 y 154 - Teléfono 38 14 53 - ELDA.  
LUCIANO MONTESINOS.—S. Bartolomé - Tel. 37 01 09.  
BONIFACIO MONTESINOS POVEDA.—B. Algarra, s/n. - Teléfono 37 02 78.  
NAIFE, GASPAS BARCELO HERRERO.—Maestro Albéniz, s/n.  
CALZADOS NAVARRO, E. NAVARRO QUILES.—Montecid, s/n. Tel. 37 03 67.  
JESUS OCHOA RICO, S. L.—Marina Española, s/n. Tel. 38 01 63 ELDA.  
CALZADOS EL OGRO, S. L.—M. Albéniz, s/n. Tel. 37 01 26.  
CREACIONES OLVIDO.—Isaac Peral, s/n. Tel. 37 06 00 - 06 04-06 08.  
GUMERSINDO PAYA MONTESINOS.—Mayor, 16.  
JOSE MARIA PAYA VILLAPLANA.—J. de Juanes, 1. Tel. 370376.  
JUAN PELLIN BERENGUER.—Fuentes, 18.  
CALZADOS PICO.—Zorrilla, 3 bajos.—Tel. 37 07 81.—FCO. PICO NAVARRO.  
CALZADOS PIRULA, VICENTE RICO NAVARRO.—Calvo Sotelo, 5. Tel. 37 03 10.  
CALZADOS PLANELLES, J. PLANELLES PAYA.—Avda. J. Antonio, 23. Tel. 37 07 23.  
PLANELLES Y MAESTRE.—J. Poveda, 3. Tel. 37 06 30.  
JOSE PLANELLES PAYA.—J. Poveda, Tel. 37 03 18.  
CALZADOS PULGARCITO.—Ortega y Gasset, s/n. Tel. 37 09 00.  
TOMAS RICO BELTRAN.—Primo Rivera, 14. Tel. 37 03 92.  
JOSE RICO BERNABE. S. L.—Pétrola, 5. Tel. 37 06 34.  
CALZADOS RIMONTRY.—Murillo, 5. Tel. 37 07 54.  
LUIS RODRIGUEZ GALIANO.—Castelar, 17. Tel. 37 03 47.  
ROGELIO RODRIGUEZ POVEDA.—Avda. J. Poveda.  
GABRIEL ROMAN MAESTRE.—Mayor, 3.  
JOSE ROMERO MONTESINOS.—Santo Domingo, 1. Tel. 370456.  
FCO. RUBIO TORTOSA.—Botánico Rivas Godoy, 2.  
JUAN SANCHIZ RICO.—Maestro Albéniz, 4. Tel. 37 01 23.  
CALZADOS SESISA, S. L.—Maestro Albéniz, s/n. Tel. 37 09 62.  
ROBERTO SORIA NAVARRO.—Colón, 14. Tel. 37 04 90.  
TOPINO, S. L.—Hoya, 36. Tel. 37 03 80.  
BARTOLOME TORRELLO GUAL.—J. Poveda, 3. Tel. 37 08 90.  
CALZADOS LA TUNA, S. L.—A. Carrero Blanco, 10. Tel. 370392  
CALZADOS VERA, S. L.—Avda. de Elda, 148. Tel. 37 06 89.  
MARIA VICEDO PEREZ.—Castilla, 13.  
CALZADOS VILLAPLANA, S. A.—J. Poveda.  
CALZADOS YALITIN.—Avda. de Novelda, s/n. Tel. 37 03 86.

#### **FABRICAS DE ENVASES Y CAJAS DE CARTON**

HIJA DE CLARA MAESTRE.—Plaza Generalísimo, 7.  
REMEDIOS ESCRIBANO VALERO.—Avda. de Elda, 97. Teléfono 37 09 70.  
SEBASTIAN FUSTERO OCHOA.—Isaac Peral, s/n. Tel. 37 03 62-03 66.  
JUAN GONZALEZ MARTINEZ.—Gral. Monasterio, 178 y Capitán Cortés, 36. Tel. 38 19 07. ELDA.  
JOSE NAVARRO ROMAN.—Avda. de Elda, 132. Tel. 37 01 93.  
JOSE M. TORMOS ALEXANDRE.—G. Miró, 20. Tel. 37 06 68.  
JOSE TORTOSA GONZALEZ.—Cid Campeador, 3. Tel. 37 13 86.

#### **FABRICA DE HORMAS, TACONES, PLANTAS Y CUÑAS**

RESTITUTO BELMONTE GOMEZ.—Rey Jaime II de Valencia, Barrio de San Rafael.— Tel. 37 11 32.  
JOSE BELTRAN DIAZ.—Avda. Guirney, 2. Tel. 37 06 15.  
BENEIT.—Aragón, 14. Tel. 37 03 10. ELDA.  
PABLO BENEIT CABEDO.—Avda. de Elda, 93 y 95. Tel. 37 01 33.  
FRANCISCO GARCIA LOPEZ.—Avda. de Madrid, 5.  
GRUPO TACOPIA.—ELDA.  
HORMAS AUADO, S. A.—Tel. 38 09 66 - 32 47. ELDA.  
INTERHORMA, S. L.—P. Vicente Poveda, 21. Tel. 37 07 02.  
FRANCISCO MATAIX CHAUMEL.—Avda. de Madrid, 2. Tel. 37 08 50.  
PAULINO MONTOYA CERRO.—Rey Fernando III, Barrio S. Rafael Tel. 37 04 95.

DIEGO MONAL INIGUEZ.—Colón s/n.  
FCO. PONCE HERRERO.—Isaac Peral, s/n. Tel. 38 07 41. ELDA. Tel. 37 05 39. PETREL.  
MIGUEL TORREBLANCA GIL.—Jesús Tordesillas.

#### **FARMACIAS**

H. GALAN PEREZ.—Juan Sebastián Elcano. Tel. 37 08 25.  
J. L. MARCO BAZAN.—L. Pardines, 16. Tel. 37 01 05.  
RAFAEL PASCUAL VALDES.—G. Payá 35. Tel. 37 10 51  
VDA. JOSE L. PERSEGUER DE CASTRO.—Avda. de Madrid, 71. Tel. 37 09 90.  
MARIA PILAR PERSEGUER DE CASTRO.—J. Perseguer, 4. Tel. 37 06 40.

#### **FERRETERIAS**

FERRETERIA LA LLAVE.—Cánovas del Castillo, 5.  
FERRETERIA ROMAN.—L. Pardines, 10. Tel. 37 02 51.

#### **FONTANERIAS**

JUAN BERNABEU VICEDO, FONT. SUSANO.—Miguel Amat, 10. Tel. 37 02 59.  
LUIS J. GIL MEJIAS.—L. Pardines, 24. Tel. 37 09 18.  
FELIX JUAN MIRALLES.—San Bartolomé, 5. Tel. 37 06 99  
PASCUAL LACUEVA CANO.—Colombia, 11 bajos. Tel. 37 05 89.

#### **FOTOGRAFOS**

FEDERICO.—Hernán Cortés, 29. Tel. 38 11 88. ELDA.  
FOTOGRAFIA-CINE LAZARO.—G. Payá, 40. Tel. 37 04 07.  
ANTONIO NAVARRO PAYA.—L. Pardines, 4.

#### **IMPRENTAS**

ARTES GRAFICAS TORTOSA.—G. Payá, 37. Tel. 37 06 84.  
TIPOGRAFIA PASTOR.—Cervantes, 3. Tel. 37 01 40.

#### **INDUSTRIAS COMPLEMENTARIAS DE CALZADOS**

PRODUCTOS ALECO.—Alcázar, 6. Tel. 38 07 70. ELDA.  
LUIS AMAT BROTONS.—V. Navarro, 13. Tel. 37 07 62.  
JOSE AMAT JUAN.—Gral. Jordana, 54. Tel. 38 03 63. ELDA.  
FCO. AMIGOT ORTIZ.—Galicia, 7. Tel. 37 09 37.  
NICOLAS ANDREU MAESTRE.—Antonio Torres, 12. Tel. 37 06 48.  
LUIS BERENGUER BELLOT.—Atico, 24.  
ARTURO BERENGUER MOLINA.—Avda. de Elda, 101. Tel. 371681.  
JUAN BERNABEU PLANELLES.—Gral. Yagüe. Tel. 37 01 41.  
LUIS BROTONS AMAT.—Virrey Poveda, 4. Tel. 37 07 28.  
GASPAS CANDELA TORRES.—Villena, 11 y Avenida de Elda, 32 Tel. 37 09 81.  
CORBI.—Pintor Sert, 3 y Goya, 15. Tel. 37 02 07.  
ANTONIO FERRANDIZ CLIMENT.—La Huerta, 94.  
FRAMAR.—Avda. de Elda, 82.—Tel. 37 05 36.  
JOSE FRANCES TORTOSA.—Goya, 1 y 3. Tel. 37 02 05.  
JOAQUIN GARCIA JIMENEZ.—Alcázar de Toledo, 27.  
GA-RRI-VERO.—Avda. Hispano América, s/n.  
JOSE ANTONIO GONZALEZ LOPEZ.—León, 29.  
HIJO DE GABRIEL POVEDA NAVARRO.—R. Duyos, 10. Teléfono 37 06 29.  
HIJO DE J. HERNANDEZ, S. L.—Avda. Alfonso XIII, 1 al 5. Teléfono 38 00 39 - 38 26 62. ELDA.  
INDACA, S. A.—Carretera de Madrid, s/n. Tel. 38 59 40-1-2-3. ELDA.  
ANTONIO JOVER COLOMINA.—Alicante. PETREL.  
LEANDRO JOVER GUIJARRO.—Calvo Sotelo, 5. Tel. 37 04 25.  
JOSE J. JUAN MAESTRE.—Quevedo, 17.  
JULIAN LOPEZ GARCIA.—León, 34.  
ENRIQUE MAESTRE CANDELA.—Calvo Sotelo. Tel. 37 06 55.  
SANTIAGO MAESTRE RODRIGUEZ.—Avda. de Elda. Tel. 370131.  
FILOMENA MARHUENDA DIEZ.—La Mancha, 14.  
LUIS MONTESINOS RIPOLL.—San Bartolomé, 6. Tel. 37 04 33.

MIGUEL MORANT BROTONS.—G. Brotóns, 15. Tel. 37 01 38.  
 NORBERTO NAVARRO, S. A.—Avda. de Sax, s/n. Tel. 38 09 00.  
 ELDA.  
 NAVARRO QUIMICOS, S. A.—Avenida de Sax, s/n. Tel. 385795.  
 ELDA.  
 ENRIQUE OBRADOR IBAÑEZ.—Carretera de Alicante, Km. 377.  
 Tel. 38 02 16. ELDA. Tel. 37 09 44. PETREL.  
 PLANTAS ORTIZ.—Maestro Albéniz, Tel. 37 05 76.  
 JOAQUIN PEREZ ALBERO.—Hernán Cortés, 6.  
 PRECALZA, S. L.—Andalucía, 46. Tel. 37 03 50.  
 JOSE MARIA RICO AMAT.—Mayor, 5.  
 LUIS RICO PAYA.—Avda. de Novelda, 6.  
 JOSE SARRIO LLOBREGAT.—Gral. Yagüe, 36. Tel. 37 05 40  
 RAMON GIL JUSTO SELAVA.—ALMAFRA BAJA (BELMAR) -  
 PETREL. Tel. 38 08 87.

SHUFIBRE GELIDA, S. A.—Capitán Baltasar Tristany, 61 AC.  
 Tel. 46 56 62 — ELCHE.  
 MARCELO SOLER BENEIT.—J. Poveda, Tel. 37 05 '77.  
 SOLEYTAC MOLDEADOS, S. L.—J. Poveda, 3. Tel. 37 09 50.  
 JUAN SORIANO BIOSCA.—Sax.  
 ROGELIO TORDERA VIDAL.—P. V. Poveda, 2. Tel. 37 11 14.  
 TROQUELES Y DIVIDIDOS JUSTA.—Independencia, 19.  
 JUAN VERDU ALCARAZ.—Menéndez Pelayo, 4. Tel. 37 03 28  
 JUSTO VERDU SERRANO.—Aragón, 46.  
 VIMAR HNOS.—Colón, 31. PETREL. Tel. 38 23 29. ELDA.

#### JUEGOS RECREATIVOS

ROGELIO CORPUS GARCIA.—Plaza S. Crispín.  
 TOMAS ROMAN PAYA.—G. Payá.  
 JUSTO VERDU VIDAL.—Castilla

#### LIBRERIAS Y PAPELERIAS

JOSE MIGUEL COVES LOPEZ.—Avda. Madrid, 47.  
 LIBRERIA DEMOS.—Cid Campeador, 12. Tel. 37 14 34.  
 ALBERTO IBAÑEZ CASTRILLO.—Antonio Torres, 3.  
 REGINA MAÑEZ.—La Hoya, 5.  
 GREGORIO MARCOS IBAÑEZ.—San Vicente, 20.  
 MARIA PEREZ PEREZ.—Avda. de Elda, 28.  
 JOAQUINA PAVEDA ROMAN.—Villafranqueza, 2.  
 LIBRERIA PAVEDA.—Vicente Amat, 1. Tel. 37 01 36. Sucursal.  
 G. Payá, 7.  
 LUIS SANCHIZ RICO.—G. Payá.

#### MAESTROS DE OBRAS

SANTIAGO AMAT MAESTRE.—L. Pardines, 32. Tel. 37 01 20  
 ALBERTO ALCAINA AGUILAR.—Virrey Poveda, 2.  
 EDUARDO BELTRA MIRA.—Los Pinos, 7. Tel. 37 08 88.  
 ANTONIO BENEIT AMAT.—S. Bonifacio.  
 J. CLEMENTE GARCIA E HIJO JOSE CLEMENTE.—F. Bernabé, 8.  
 HNOS. PEREZ.—Miguel Amat, 9. Tel. 37 07 92.  
 JUAN PIÑOL AMAT.—Avda. J. Antonio, 6. Tel. 37 03 88.  
 CONRADO PAVEDA.—Cid Campeador, 6. Tel. 37 03 29.  
 MANUEL VASALO AGULLO.—San Bartolomé, 3.  
 MARUJA VERDU VIDAL.—G. Miró, 6. Tel. 37 05 24.  
 ANDRES VICEDO AZORIN.—Carrero de la Basa, 2. Tel. 37 10 44  
 LUIS VICEDO AZORIN.—Sancho Tello.  
 CONSTRUCCIONES VICEDO BOIX, S. L.—Azorin, 28. Tel. 371869.

#### MAQUINARIA PARA EL CALZADO

ELIKAR.—Almafra Baja, 99. Tel. 37 04 75.  
 JOSE RICO VERDU, IBER-O.M.I.C., S. A.—Avda. Madrid, 69. Te-  
 léfono 37 03 78. Luis Chorro, 4. Tel. 37 03 78.  
 RICARDO MONTESINOS RICO.—Avda. de Elda, 7 y 9. T. 370782.

#### MAQUINARIA Y REPARACION PARA EL CALZADO

EMILIO DARDALLO.—Carretera de Madrid, s/n. Tel. 38 59 40.  
 ANTONIO DIEZ SIERRA.—L. Pardines, 3. Tel. 37 03 73.  
 FCO. GIL RIERA.—Barrio S. Rafael. Tel. 37 08 26.

NICOLAS MUÑOZ VERGARA.—G. Payá, 41. Tel. 37 09 22.  
 RAMON SAEZ PASTOR.—PETREL. Tel. 38 18 87. ELDA.

#### MATERIALES DE CONSTRUCCION

PEDRO BRAVO CERDA - Almafra Baja  
 HORMIGONES DEL VINALOPO, S. A.—Antg. Ctra. Madrid-Ali-  
 cante, Km. 373. Tel. 37 09 56.  
 ANTONIO LEAL JUAN.—Avda. de Elda, 34.  
 ANTONIO PUJALTE BOTELLA.—B. San Rafael, 19. Tel. 37 05 84.  
 ARMANDO ZORNOZA PAVEDA.—Aragón, 16. Tel. 37 13 93.  
 SACRAMENTO SOBRINO.—Avda. de Elda 118 y 120. Tel. 370537.  
 PEDRO VILLENA AYUSTE.—Hoya, 18. Tel. 37 05 38.

#### MODELISTAS DEL CALZADO

MIGUEL BELLOT BELTRAN.—Avda. Carrero Blanco, 4, bajos.  
 Teléfono 37 14 06.  
 PATRONES ISMAEL.—L. Pardines, 12. Tel. 37 02 02.  
 SERAFIN RODRIGUEZ.—S. Bartolomé, 11. Tel. 37 06 91.  
 GABRIEL SANCHEZ CARRILLOS.—Calvo Sotelo. Tel. 37 05 98.

#### MUEBLES Y CARPINTERIAS

MUEBLES AIDA.—San Vicente, 1. Tel. 37 08 96.  
 ANDRES ANTON CASTELLO.—La Hoya. Tel. 37 08 27.  
 ANTONIO CATALAN EGIDO.—Independencia, 70. Tel. 37 04 23.  
 ANTONIO CONSTANZA LOPEZ.—Alcázar, 25.  
 JOSE GANGA JOVER.—La Fuente, 12. Tel. 37 04 44.  
 JOAQUIN GARCIA LOPEZ.—Avda. de Madrid, 27. Tel. 37 05 79.  
 ENRIQUE LAURA HERRERA.—H. Cortés, 8. Tel. 37 17 39  
 JOSE MIGUEL LORENZO BALLESTER.—Camino Viejo de Elda, 3.  
 MIGUEL MARTI DONAT.—Alcázar de Toledo, 27.  
 JUAN MIRA CHOCERO.—El Ranchito.  
 MUEBLES CARBONELL.—J. Perseguer, 21. Tel. 37 05 99.  
 MUEBLES BERNABE.—Los Pinos, 6.  
 MUEBLES FIGUE.—J. S. Elcano, 6. Tel.370887.  
 MUEBLES PINA.—Antonio Torres, 5 y 7. Tel. 37 06 63.  
 FCO. MUÑOZ DIAZ.—Botánico Ribas Godoy, 12.  
 JUAN MUÑOZ LOPEZ.—Colón, 42.  
 HOMERO NAVARRO MARIN.—Avda. de Elda.  
 ANDRES PEREZ ORTUÑO.—Asturias, 12.  
 ANTONIO POMARES VERDU.—La Mancha, 1.  
 JOSE RUIZ LOPEZ.—Cervantes, 13.  
 RAFAEL REIG BAILEN.—Unamuno, 2. Tel. 37 05 30.  
 MUEBLES SERRANO.—Castilla, 29. Tel. 37 06 45.  
 TIACO. CARPINTERIA MECANICA.—Avda. de Madrid, 91.

#### PANADERIAS

PEDRO AMAT BELTRAN.—Calvo Sotelo, 19, Suc. G. Brotóns, 26.  
 Tel. 37 01 76 — 07 86.  
 FCO. AMOROS BOTELLA.—J. Poveda, 21. Tel. 37 08 51.  
 CRISTINO DOMINGO MARCOS.—H. Cortés, 12.  
 ANTONIO GRACIA MILAN.—Avda de Madrid, 25. Tel. 37 05 29.  
 JOAQUIN HERRERO HERRERO.—Mayor, 17. Tel. 37 00 17.  
 ALFONSO LOPEZ COSTA.—Prim 4. Tel. 37 03 91.  
 RAMON MALLEBRERA CRESPO.—M. Albéniz, 23.  
 ESTEBAN MASA ALONSO.—Cánovas del Castillo.  
 NUESTRA SEÑORA DEL CARMEN.—A. Torres, 13. Tel. 37 08 55.  
 LA ESPIGA DE ORO.—Avda. de Elda, 74. Tel. 37 02 32.  
 GONZALO ROMAN PAYA.—S. Antonio, 8.  
 MANUEL ROMERO AMAT.—Extremadura, 21.  
 EMILIO SANSANO LORENTE.—H. Cortés, 25.  
 ANGEL SORIANO SORIANO.—C. Sotelo, 44. Tel. 37 03 52.  
 VDA. DE JOAQUIN MAESTRE JUAN.—18 de Julio, 11. Teléfono  
 37 01 57.

#### PAPELES PINTADOS Y DECORACION

JULIMAR.—18 de Julio, 47, bajo. Tel. 37 07 57.  
 MARIANO MUÑOZ FRANCES.—S. Bartolomé, 1. Tel. 37 05 43.

## **PASTELERIAS Y HELADERIAS**

HELADERIA LA FAMA.—J. Perseguer.  
HILARIO NAVARRO ALCARAZ.—J. Perseguer, 17 - Tel. 37 08 74.  
PASTELERIA Y BOMBONERIA NOEL.—L. Pardines, 36 - Teléfono 37 05 31.

## **PELUQUERIAS DE CABALLEROS**

JOSE MARIA AGULLO CARPENA.—Cánovas del Castillo, 3 bajos.  
ANGEL FERRIS NAVARRO.—S. Vicente, 18. Tel. 37 00 30.  
JUAN FUENTES ZAMORA.—Avda. de Elda.  
FCO. LOPEZ PEREZ.—C. Sotelo, 2. Tel. 37 00 07.  
MANITAS.—J. MARIA RICO VIDAL.—G. Payá, 15. Tel. 37 00 38.  
ELISEO POVEDA BROTONS.—Vicente Amat, 4. Tel. 37 01 18.  
ANTONIO RICO VERDU.—Luis Chorro, 3. Tel. 37 02 41.

## **PELUQUERIAS DE SEÑORAS**

ADELINA.—San Bartolomé. Tel. 37 05 55.  
MARIA DEL CARMEN ARNEDO.—Granada, 15.  
PRIMITIVA BERTOMEU PAYA.—Cervantes, 12.  
MARIA CALATAYUD BENITO.—Unamuno. Tel. 37 11 79.  
MARIA CATALAN EGIDO.—La Hoya, 3.  
ASUNCION GARCIA NAVARRO.—Avda. de Madrid, 6.  
MARIA GRAU PONCE.—La Huerta, 9. Tel. 37 05 14.  
HNAS. ROMERO.—Convento, 1.  
DEMETRIA LOPEZ JUAN.—Camino Salinetas. Tel. 37 14 80.  
MARIA MARCILLA SANTIAGO.—G. Brotóns, 5.  
CARMEN MARTINEZ FERNANDEZ.—Avda. Elda, 76.  
ANGELITA MATEO GOMEZ.—Afrودیسیo Barbero.  
ENCARNACION MUÑOZ PEREZ.—Edificio La Torre, 2.ª planta. Tel. 37 04 01.  
JOSE MARIA NAVARRO VERA.—Antonio Torres, 21.  
TERESA ÑIGUEZ ALONSO.—Monóvar, 27  
PELUQUERIA POLI.—Avda. C. Blanco, 2 y Gral. Yagüe, 30. Teléfono 37 03 39.  
DARIA ROMERO GONZALEZ.—Avda. Elda, 43.  
FCA. ROMERO GONZALEZ.—La Mancha, 14.  
PIEDAD SANCHEZ FERNANDEZ.—Cardenal Payá.

## **RELOJERIAS**

EL CLUB DEL RELOJ.—Tel. 38 04 35. ELDA-PETREL.  
JOYERIA GABARRY.—Queipo de Llano, 35. Tel. 38 39 11. ELDA.  
RELOJERIA ESTEVE.—G. Payá, 48. Tel. 37 07 32. PETREL.  
M. Anido, 29. Te. 38 23 39. ELDA.  
RELOJERIA Y JOYERIA PACO.—J. Perseguer, 23. Tel. 37 06 52.  
SALVADOR RUBIO CARRILLOS.—León, 5.

## **SERVICIOS Y VENTA DE AUTOMOVILES**

JAVIER ALONSO NAVARRO.—H. Cortés, 16.  
AUTO-REPUESTOS TETUAN.—Avda. de Elda, 9. Tel. 37 02 71.  
JOSE MANUEL BOTELLA AVILA.—Villena, 9 y Aragón, 18. Teléfono 37 04 94.  
CURT HNOS., S. L.—Carretera Ocaña a Alicante, Km. 378,5. Teléfono 37 06 62.  
VICENTE PUJALTE ERADES.—Avda de Elda, 90 Tel. 37 12 50  
AUTOMOVILES MURCIA.—Avda. de Madrid, 49. Tel. 37 14 84.  
RAFAEL GALVAN MARTINEZ.—Avda. de Madrid, 67. T. 37 03 55.  
SILVESTRE GRACIA DIAZ.—Avda. de Elda, 134. Tel. 37 01 79.  
MANUEL JOVER Y CIA., S. L. C. Ocaña-Alicante, Km. 377,5. Teléfono 37 02 58. PETREL-ELDA.  
LOS MANCHEGOS.—C. Madrid-Alicante, Km. 373. Tel. 37 14 68. PETREL-ELDA.  
RECAUCHUTADOS MAÑAS.—Avda. de Madrid, 11. T. 37 00 22.  
SALVADOR MARTINEZ JIMENEZ.—Avda. de Madrid, 43.  
MANUEL MUÑOZ ALZAMORA.—G. Payá, 26. Tel. 37 06 32.  
FAUSTINO RICO FALCO.—C. Viejo de Elda.  
LAVADO Y ENGRASE ROMERO.—Modesto Lafuente, 25. Teléfono 38 56 55. ELDA. Gral. Jordana.  
TALLER PREMA.—Avda. de Elda 36. Tel. 37 09 38.  
TALLER VALENCIA.—S. Bartolomé, 17. Tel. 37 18 80.

AURELIO VILLAPLANA BELTRAN.—San Bartolomé.  
VILLAUTO, S. A.—Avda. de Eda, 138. Tel. 37 12 81.  
Avda. de La Olimpiada, 13. Tel. 38 45 43. ELDA.  
VDA. DE RAMON MARTI GONZALEZ.—Cart. Madrid-Alicante, Km. 376. Tel. 37 05 82. ELDA-PETREL.  
JUAN VIZCAINO LOPEZ.—Sax, 23 Tel. 37 12 24.

## **TALLERES REPARACIONES MOTOCICLETAS**

JUAN J. AMOROS ARACIL.—Avda. de Elda, 117. Tel. 37 06 79.  
FCO. ARACIL MOLLAR.—18 de Julio, 84.

## **TAPICERIAS**

GUILLERMO PARDO SANCHEZ.—Avda. de Elda, 54.  
TAPICERIA PINTADO.—Gral. Aranda, 67. Tel. 38 44 86. ELDA.  
DELFIN VERDU MARTINEZ.—Cerámica, 7. Tel. 37 05 46.

## **TAXIS**

MIGUEL FERNANDEZ VERA.—Taxi Frontera. Tel. 37 09 85. PETREL. 38 29 68. ELDA.  
JUAN MARTINEZ RICO.—G. Payá, 1 y Avda. J. Antonio, 12. Teléfono 37 06 24.

## **TIENDAS Y ALMACENES DE CALZADO**

CALZADOS ANGELITA.—Gabriel Payá, 13.  
CALZADOS HELIOS.—S. Bartolomé - Tel. 37 03 20.  
JOSE CHICO DE GUZMAN BENEIT.—Calvo Sotelo - Tel. 37 04 14.  
ZAPATERIA ELISA.—Gabriel Payá, 30 - Tel. 37 06 91.  
ESTABLECIMIENTOS EL PIPA.—Doctor Maraón, 2 - Teléfono 37 05 30.  
JUAN GARCIA POVEDA.—Calvo Sotelo, 3 - Tel. 37 16 02.  
JAIME MAESTRE PAYA.—Calvo Sotelo, 3, bajos - Tel. 37 02 80.  
JOSE MARTINEZ MARTINEZ.—S. Rafael, 7.  
VICENTE HERRERO SANTONJA.—Brigadier Algarra, 27, bajos - Tel. 37 05 16.  
MANUEL POVEDA MAESTRE.—San Bartolomé, 34.  
CALZADOS RICO.—Cánovas del Castillo, 14 - Tel. 37 15 05.

## **TINTORERIAS**

ARTURO SOLA LOPEZ.—Avda. de Elda, 27.  
TINTORERIA LA ELDENSE.—Gral. Aranda, 8. Tel. 38 03 60.  
Suc. M. Anido, 98. Tel. 38 22 52.  
Avda. de Chapí, 13. Tel. 38 24 03. ELDA.  
LA ESTRELLA BLANCA.—San Bartolomé, 4.  
TINTORERIA SERVANDO.—L. Pardines, 9. Tel. 37 02 98.

## **VARIOS**

AGUAS MUNICIPALIZADAS.—Cánovas del Castillo.  
LUIS ARCOS VALLEJO.—H. Cortés, 12.  
GONZALEZ ART. DEL HOGAR.—A. Torres bajos, 3 y camino Salinetas, 13. Tel. 37 04 41.  
AUTO-ESCUELA MARIN.—P. S. Crispín, 7. Tel. 37 09 87.  
AUTO-ESCUELA SERRANO.—Avda. de Madrid, 67.  
RAMON BALBOA MOROTE.—A. Torres, 3.  
ENRIQUE BRIONES SEGUI.—Monasterio, 100. ELDA.  
FCO. RIBERA, S. A.—G. Payá, 9. Tel. 37 03 99. Estación de Servicio El Guirney-C. general Madrid-Alicante. Tel. 37 00 06-18 79. Idella. Tel. 38 44 38. ELDA.  
COOP. SAN ISIDRO.—G. Payá, 20. Tel. 37 07 21.  
CRISTALERIA—MARQUETERIA PETRELENSE.—Avda. Carrero Blanco, 2. Tel. 37 02 44.  
CRUZ ROJA ESPAÑOLA.—Cura Bartolomé Muñoz, 4. Teléfono 37 08 78.  
JOSEFA SORIA SANCHEZ.—G. Brotóns, 11. Floristería EL JARDIN.  
ENRIQUE ESTEVE GONZALEZ.—Med. Odontólogo. V. Amat, 4. Tel. 37 01 18.  
ROGELIO GARCIA SORIANO.—Gestor Adm. Colegiado.—C. Aguilar, 4. Tel. 38 16 72.  
LOURDES GARCIA SORIANO.—Graduado Social. J. María Pemán, 17. Tel. 38 25 53.  
GESTORIA PAYA.—Calle Valencia, 8. Tel. 37 17 18.  
JOSE MARTI SERRANO.—H. Cortés, 2.  
VDA. DE DANIEL TORREGROSA.—Altico, 32. Tel. 37 04 38.  
MIGUEL ROMAN ARACIL.—Cuatro Vientos.  
OLEGARIO FERRERO CARRIZO.—La Huerta, 86. Tel. 37 03 26.



# **Cruz Roja Española**

**Asamblea Local**

**Cura Bartolomé, 4 - Teléfono 37 08 78**

**Petrel**

MADERAS  
**CORTÉS**

**F. Rico Falcó**

MADERAS A LA MEDIDA

Casa Cortés, 124 - Tel. 37 10 24

**PETREL (Alicante)**

Fábrica de Teja curva encarnada  
Ladrillo hueco y piezas de forjado

# Cerámica MILLA, S. L.

**Fábrica en PETREL**  
Carretera de Elda, 40 - Teléf. 370611

**Fábrica en ELDA**  
PETER-RIVES  
Carretera Monóvar - Teléfono 380611

# Cine REGIO

*Empresa A. MILLÁ*

Leopoldo Pardines, 11

Teléfono 370224

**PETREL**

*Les desea Felices Fiestas*



**CALZADOS LUVI, S. A.**

**PETREL (Alicante)**

*Villaplana*

**CALZADOS VILLAPLANA, S. A.**

**PETREL (Alicante)**