

Gran manifestación el día de la Huelga General



Miles de personas participaron en la manifestación celebrada con motivo de la reciente Huelga General. A su término abarrotaron la Plaza de la Constitución hasta la calle Nueva.

Barón Rojo actuó en Texola ante sus incondicionales



El mítico grupo de rock duro Barón Rojo actuó en Texola el pasado sábado. Más de cuatrocientas personas llenaron la sala y disfrutaron de casi tres horas de concierto. Tanto los músicos como el público pasaron un buen rato, recordando éxitos del grupo, así como temas clásicos del rock.

Los proveedores del Ayuntamiento podrán cobrar a partir de mayo

La concejala Ana González ha anunciado que los proveedores con facturas pendientes de pago del Ayuntamiento podrán comenzar a cobrar a partir de mayo.

Las procesiones de Elda congregan a miles de personas en Semana Santa

Foto: JESÚS CRUCES



El Encuentro entre Nuestro Padre Jesús Nazareno y la Santa Mujer Verónica es una procesión muy popular

Las procesiones de la Semana Santa eldense han comenzado. La Junta Mayor y cada una de las cofradías tiene ultimados los actos y procesiones. Una de

las más queridas por el público es la del Encuentro que se celebra en la Plaza del Zapatero el martes por la noche. Por su parte, la Procesión General del

Santo Entierro del Viernes Santo es de las más emotivas, ya que las imágenes de cada cofradía discurren con solemnidad por las calles de Elda.

POTENCIAR CREAR EMPLEO



CONVOCATORIA DE SUBVENCIONES
A AYUNTAMIENTOS DE LA PROVINCIA
PARA EL IMPULSO DE LAS AGENCIAS
DE DESARROLLO LOCAL

- DIAGNÓSTICO Y SENSIBILIZACIÓN, FOMENTO Y PROMOCIÓN
- APOYO AL EMPRENDEDOR
- MEJORA DE LA CUALIFICACIÓN PROFESIONAL PARA DESEMPLEADOS
- CONSOLIDACIÓN DE LAS PYMES

PLAZO DE PRESENTACIÓN HASTA EL 16 DE ABRIL DE 2012
PARA MÁS INFORMACIÓN EN WWW.LADIPU.COM

Descompresión Axial Vertebral

Solución a sus problemas de espalda
sin tratamientos agresivos

- Hernias discales
- Disco Artrosis
- Síndrome facetario
- Protusiones Discales
- Discos degenerados
- Lumbalgias agudas y crónicas
- Fracaso de cirugía discal
- Deficiencias neurológicas
no progresivas

Tecnología de Última Generación
aplicada a su Espalda

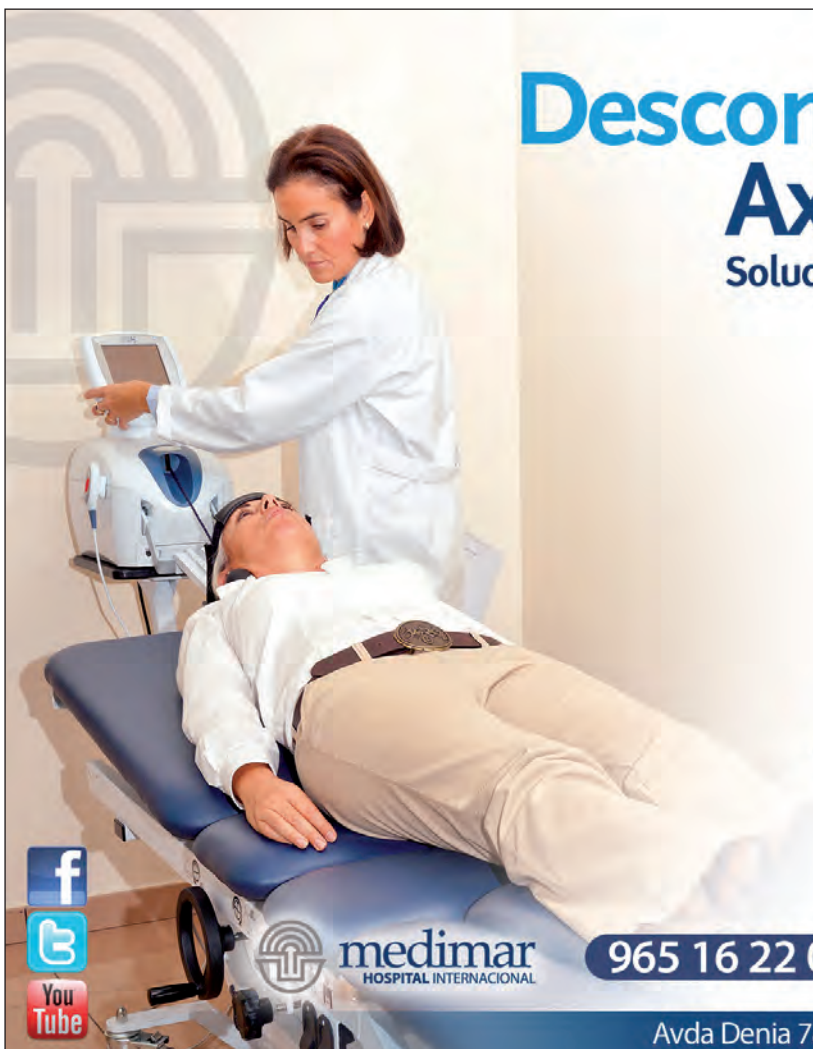

 **medimar**
HOSPITAL INTERNACIONAL

965 16 22 00 Ext. 8046

 DR. ALBORS

Avda Denia 78 Alicante

www.hospitalmedimar.com

La Procesión del Entierro del Viernes Santo congrega a todas las imágenes en un acto caracterizado por su sobriedad

La celebración de la Semana Santa comienza con cierta preocupación ante la amenaza de la inestabilidad meteorológica debido a la presencia de una bolsa de aire frío y húmedo en la atmósfera que pronostica lluvias y claros en la provincia de Alicante.

Pese a ello, los componentes de la Junta Mayor de Cofradías vive ilusionada los días grandes de la Pascua, dispuestos a cumplir un apretado programa de actos que llevará a las ca-

lles eldenses las imágenes que representan la Pasión, Muerte y Resurrección del Señor.

De ello se encargan cada año las cofradías de la Santa Cena, Nuestro Padre Jesús de Medinaceli, Nuestro Padre Jesús Nazareno, Santa Mujer Verónica, Santo Calvario, Piedad y Perdón, Santo Sepulcro y Nuestra Señora de la Soledad. En total un millar de cofrades dispuestos a dar lo mejor de sí para que todo salga bien.

El lucimiento de las imágenes se apreciará en su conjunto en la Procesión General del Santo Entierro del Viernes Santo, 6 de abril, a las 20 horas, con salida desde la parroquia de Santa Ana pasando por las calles San Francisco, Pedrito Rico,



Las procesiones congregan a cientos de personas

Antonio Vera, Juan Carlos I, Jardines, Ortega y Gasset, Nueva, Colón e Iglesia de regreso al templo.

Previamente, se han celebrado en nuestra ciudad las procesiones del Traslado de los Santos Atributos del Lunes Santo, con gran seguimiento de público, donde salió una Centuria romana y tres bandas para ensalzar su paso. Mientras que el Martes Santo tuvo lugar la Procesión del Encuentro de la Santa Mujer Verónica y Nuestro Padre Jesús Nazareno, en la plaza del Zapatero, donde se colocó una pantalla para un mejor seguimiento por parte de los eldenses.

La Semana Santa local destaca por la solemnidad y serie-



El Viernes Santo todas las imágenes salen a la calle

dad de sus procesiones, algo muy valorado por los seguidores de esta tradición en nuestro país. Precisamente, la procesión del Silencio del Jueves Santo, 5 de abril, presenta estas características en su máxima esencia, con salida a las 23 horas, las imágenes del Cristo del Buen Amor y Nuestra Señora de la Soledad, acompañadas de la totalidad de las cofradías que conforman la Semana Santa de Elda, efectúan un recorrido desde la iglesia de Santa Ana por las calles Colón, Nueva, Ortega y Gasset, Jardines, Barberán y Collar, Pedrito Rico y San Francisco. A su término, comienza un Vía Crucis desde la parroquia de Santa Ana hasta la Inmaculada.

Los actos propios de la Semana Santa culminan el Domingo de Resurrección, 8 de abril, con la Procesión y Encuentro de Gloria del Santísimo bajo Palio y la Inmaculada Con-

cepción. La procesión comienza a las 10 horas desde sus respectivas parroquias para encontrarse en la Plaza de Castellar, un momento culminante en el que la Pascua adquiere plena significación para los cristianos. Desde allí se dirigirá a la parroquia de la Inmaculada donde se celebrará la eucaristía de la Pascua que dará por finalizada la Semana Santa de este año.

La presidenta de la Junta Mayor de Cofradías, Pilar Martínez, invita a los eldenses a participar en estos actos, perfectamente compaginables con las salidas a la playa o al campo como es costumbre en estas fiestas. De hecho, se estima que se efectuarán pocos viajes de largo recorrido, muy por el contrario se opta por los trayectos cortos para pasar un fin de semana a la costa levantina o a las casas rurales que permite hacer turismo gastando menos dinero.

EDUCACIÓN Y REHABILITACIÓN DE LA VOZ (foniatría)

Problemas de nódulos, pólipos y demás afecciones de las cuerdas vocales.

IRENE SAMPER ALCÁZAR - natura imposta

Ramón Gorgé, 22. Entlo. H ELDA Tel. 679 476 775

2728/31

PABLO J. JUAN MAESTRE PSICÓLOGO CLÍNICO

PSICOTERAPIA

Con cita previa

Padre Manjón, 3 Entlo. A.

Tel. 96 538 87 79

PARQUETS BORJA

Si quiere lo mejor, llámenos.

Tf. 669 880 825

2630/...

lafarola

Tel. 966 980 336

taller de joyería
reina victoria 7 (JUNTO A ROTONDA DE LA FAROLA) elda

ahora también
compramos

plata



fincas terrades

INMOBILIARIA

MARIA SALUD PARDO BARCELO
Experto Técnico Inmobiliario

SERVICIOS

Compra
Venta
Alquiler

Terrenos y solares
Chalets
Naves industriales

Hipotecas
Tasaciones
Traspasos

Dahellos, 10 - 1º Izqda. Tfno. 96 538 52 42 - ELDA (Alicante)

HORARIOS DE MUSEOS

* **MUSEO ARQUEOLÓGICO MUNICIPAL:** de lunes a viernes, de 10 a 14 horas. Visitas concertadas, llamar al teléfono 96 698 92 33. (Casa de Cultura, Príncipe de Asturias, 40)

* **MUSEO DEL CALZADO:** de martes a sábado, de 10 a 13 y de 16 a 20 horas. Domingos de 11 a 14 horas. Lunes cerrado. Avda. de Chapí, 32 (Edificio Ficia) (Visitas concertadas. Teléfono: 96 538 30 21)

* **MUSEO ETNOLÓGICO DE ELDA:** Avda. de Chapí, 32 (Edificio FICIA). Horario: de martes a viernes, de 16 a 20 horas. Sábados, de 17 a 20 horas. Visitas concertadas, llamando al teléfono: 66 973 61 55. Información, teléfono: 96 538 14 34.

* **MUSEO «KURHAPIES» DE CALZADO:** visita previa cita, llamando al teléfono 96 539 20 11.

OFICINA DE TURISMO

«TOURIST INFO ELDA»

Horario: de lunes a jueves, de 10 a 15; viernes de 10 a 15 y de 17 a 19 horas, sábados de 10,30 a 14 horas. Calle Nueva, 14 ELDA teléfono 96 698 03 00.

HORARIOS DE MISAS

SANTA ANA: de lunes a viernes 8 y 19:30 h. Sábados 19:30 horas. Domingos y festivos 8:30, 11, 12:30 y 19:30 h. Tel.: 965 38 04 19.

LA INMACULADA: de lunes a viernes 19 horas. Sábados 19 y 20 horas. Domingos y festivos: 9, 11, 13 y 19 horas. Tels: 965 380 823 - 965 382 128.

SAN FRANCISCO DE SALES: de lunes a sábado 20 horas. Domingo y festivos, 9 y 12 horas. Tel.: 660 027 717.

SAN JOSÉ OBRERO: de lunes a sábado 19 horas. Domingo y festivos 12 horas. Miércoles 17:30 horas en la Huerta Nueva. Viernes 17:30 horas en Novaire. Tel.: 965 38 49 64.

SAN PASCUAL BAILÓN: de lunes a sábado 19:30 horas. Domingos festivos, 11 y 12 horas. Tel.: 965 39 73 09.

RESIDENCIA 3ª EDAD (GERIÁTRICO): todos los jueves a las 17:00 horas. Tel: 9653951 13.

HOSPITAL: sábados y vísperas de solemnidades a las 17 horas. Domingos y festivos a las 9 horas.

LA SANTA CRUZ (Petrer): de martes a sábado 19:30 horas. Domingos festivos, 10 y 12 horas. Tel.: 965 37 03 94.

SAN BARTOLOMÉ (Petrer): de lunes a sábados 8 y 19:00 horas. Domingos y festivos, 9 y 12 horas. Tel.: 965 37 06 27.

AGENDA CULTURAL DE PETRER

EXPOSICIÓN TEMÁTICA «Imágenes mutantes»

Hasta el 7 de abril. Lugar Museo Dámaso Navarro. Horario de visitas, laborables de 19 a 21 horas, sábados de 18 a 20 h. y domingos de 12 a 14 h.



EXPOSICIÓN

Pinturas de Maribel Sentana

Hasta el 30 de abril. Horario de visitas, de lunes a viernes de 16 a 21 horas.

C/ Cardenal Cisneros, 1
Tf.: 965380152

SE ALQUILAN 1º PISO Y LOCAL EN ELDA

PISO en C/ Torres Quevedo. Amueblado. Con luz y agua.
LOCAL en C/ Cervantes. Luz y agua.
Tel. 649 116 219

2727/28

SE COMPRAN PIELES

Y se limpian fábricas.

Tel. 965 37 35 70

2726/41



VIAJES TOURAZOR

CV-m218A

VIAJE ESPECIAL A RUMANIA

Del 13 al 20 de agosto.

Monasterios, castillos y catedrales, ruta de Frankenstein con cena especial en el castillo. Consulte precios especiales para nuestros clientes y puede pagarlo en tres meses sin intereses.

Para más información en nuestra oficina central en C/ Pedrito Rico, 52 ELDA

Teléfonos: 965 38 37 17 - 965 38 06 95 - 965 38 19 62

(También pueden acudir a nuestras oficinas de Ibi, Crevillente, Novelda, San Vicente y Alicante).

2728

FARMACIAS DE URGENCIA

Día 6	Vicente Gallardo	La Estrella, 2	965 38 56 23
Día 7	Zacarías Verdú	Reyes Católicos, 25	965 38 11 09
Día 8	José Mª Mari	Ortega y Gasset, 25	965 38 09 51
Día 9	Juan M. Fluvia	Virgen Desmpara., 58	965 39 83 45
Día 10	Mateo Fernández	Juan Carlos I, 26	965 38 08 34
Día 11	Hortensia Rico	c/ Nueva, 2	965 38 01 72
Día 12	Arce Rico	Gran Avenida, 74	965 39 64 95



casino eldense

LECTURA

Día Internacional de los libros

Días 16, 23 y 30 de abril a las 17:30 horas.

CONCURSO

7º Concurso de Monas de Pascua
Martes día 3 a las 17 horas.

TALLERES DE PASCUA

Talleres con monitores para niños de 4 a 12 años

Días 5, 10, 11, 12 y 13 de abril. Horario de 09 a 13:30 horas. Precios socios 25 euros, no socios 35 euros.

C/ Nueva, 28. Telf.: 965380980



Hasta el día 17 no se reanudarán las actividades.

OBITUARIO

Fallecidos en Elda

Día 28 de marzo, María Pilar Hernández García, de 53 años.

Día 29, Lucía Soriano Carrasco, de 91 años. Elvira Martínez Sogorb, de 88 años. Magdalena Durá Selva, de 90 años. Día 30, Remedios Andreu Brotons, de 83 años. Antonio Sánchez Sánchez, de 91 años. Día 31, Milagros Maestre Esteve, de 96 años. Día 1 de abril, Antonio Campillo Alcaraz, de 90 años. Pompilia Requena Vera, de 97 años. Día 2, José María Morant Pastor, de 91 años. Ana María del Remedio Herrero Juan, de 67 años. Día 3, Genaro Martínez Cano, de 46 años. Dolores Corbí Vidal, de 85 años.

Fallecidos en Petrer

Día 28 de marzo, Rosario Peña García, de 85 años. Día 29, Pilar Martínez Díaz, de 67 años. Día 30, Genoveva Bernabeu Payá, de 75 años. Día 2 de abril, Belén Giménez Lillo, de 85 años. Casimiro Sáez Sánchez, de 90 años.

SE VENDE CAMA

De 0,90 metros.

Cabezal de pino. Somier.

Precio: 30 euros.

Tel. 651 847 525

2728/31

SE ALQUILAN Y VENDEN PLAZAS DE GARAJE CERRADAS

Zona parque Campet (Petrer)

C/ Jaime I, esq. Avda. Elda (Petrer)

C/ Elche, esq. calle La Mancha (Petrer)

Tf. 965 38 73 10

2634/...

TELÉFONOS DE INTERÉS

Ayuntamiento	965 38 04 02
Alcohólicos Anónimos	965 21 94 71
Bomberos	965 38 50 80
Cáritas	965 38 20 51
Cruz Roja (urgencias)	965 38 09 87
Cementerio	965 39 24 31
Conservatorio	965 39 06 07
Guardia Civil	965 38 09 64
Hogar del Pensionista	965 38 43 43
Jardín de la Música	965 39 74 77
Mercado Central	965 39 41 41
Museo del Calzado	965 38 30 21
Museo Arqueológico	966 98 92 33
Policía Local	092
Policía Nacional (Comisaría)	965 3913 11
Servicios de Aguas	965 38 04 02
Tanatorio	965 39 99 52
Taxis (paradas)	965 38 10 05/30/40
Asociación Española contra el Cáncer	608 36 92 92
Estación de tren (RENFE)	965 38 28 06
Estación Autobuses	902 422 242
Hospital General (Residencia)	966 98 90 00 - 966 98 90 01



PRODUCTOS PARA DEPORTISTAS
PRODUCTOS PARA DIABÉTICOS
PRODUCTOS DE BELLEZA NATURALES
PRODUCTOS NATURALES

HERBOLARIO

RHAZES

CUIDE SU SALUD - PLANTAS MEDICINALES

*

REYES CATÓLICOS, 60 TEL. 965 39 05 02

ELDA

2535/...

Alfaro elegido para formar parte de la comisión ejecutiva del PSPV-PSOE



El portavoz del grupo socialista, Rubén Alfaro, ha entrado a formar parte de la nueva comisión ejecutiva nacional del PSPV-PSOE, «con mucha ilusión y ganas de trabajar en este nuevo proyecto».

Al respecto, dijo que «Elda se merece estar en el equipo del nuevo secretario general de los

socialistas valencianos, Ximo Puig, por el constante trabajo que realizamos en la ciudad como oposición». En su opinión, esta es una oportunidad para que las reivindicaciones de los eldenses y de los diversos colectivos tengan voz en el principal órgano de dirección del socialismo valenciano».

Estudiantes de Michigan han sido acogidos por familias de alumnos del IES Azorín



Un grupo de 16 estudiantes del St. John's Highschool de Michigan han sido acogidos por familias de alumnos del IES Azorín. Los estudiantes americanos y los alumnos de Elda y Petrer compartieron una experiencia intercultural que ha sido inolvidable para todos ellos mediante la realización de diversas actividades.

Los proveedores del Ayuntamiento de Elda podrán cobrar sus facturas a partir de mayo

La concejala de Patrimonio y Servicios Administrativos, Ana González, manifestó que el equipo de gobierno del PP ya ha remitido al ministerio la relación de los proveedores con facturas pendientes de pago para que puedan comenzar a cobrar a partir del próximo mes de mayo.

González aprovechó para criticar la postura del PSOE e IU en el pasado pleno, en relación al plan de ajuste del Ayuntamiento «porque significó vo-

tar en contra de la posibilidad de que los proveedores puedan acceder al cobro de las facturas pendientes, lo cual es insolidario». Los proveedores deben entrar en la página web: agenciatributaria.es (Pago a Proveedores Entidades locales y después en Consulta facturas) para poder acceder al pago de las mismas de la forma más rápida posible. Se trata de expresar una declaración de voluntad y tienen de plazo hasta el 22 de abril.

Alfaro afirma que el gasto desmesurado de la alcaldesa hipoteca la ciudad por 10 años

El concejal socialista, Rubén Alfaro, criticó el plan de ajuste del Ayuntamiento porque «va a hipotecar la ciudad por diez años al tener que pagar un total de 1.852 facturas por un importe 9.587.126 euros». Agregó que la alcaldesa, Adela Pedrosa, tienen a la ciudad sin presupuesto desde hace dos años, «con un equipo de veinticinco nóminas y además ha sido incapaz de pagar a los proveedores del Ayuntamiento. En 2011 la alcaldesa gastó sin medida, sin control y sin presupuesto, y ahora el Ayuntamiento tiene que pagar 2,2 millones de euros en

intereses los próximos diez años».

Por ello, cree que el PP no puede poner la excusa de la «herencia socialista» ya que «de todas las facturas presentadas en el plan, sólo seis pertenecen a la etapa de gobierno socialista, y suman 8.927 euros, frente a más de 9,5 millones de euros que son responsabilidad exclusiva de Pedrosa».

SE OFRECE MUJER

PARA ACOMPAÑAR
A PERSONAS MAYORES
Y HACER NOCHES
EN EL HOSPITAL

Muy cualificada en la asistencia personal. Buenas referencias.

Tel. 633 188 409

PARQUETS HNOS. ROA

Toda clase de parquets.
Restauraciones, lijados, barnizados
de parquets viejos, etc.

Tel. 669 880 828 - 628 801 122

2728/31

2704/...

The Singular Kitchen
www.thesingularkitchen.com

Nº 1 EN COCINAS

Cocimobel Diseño Integral
Avda. del Mediterráneo, 139
(frente Colegio Sagrada Familia)
ELDA - PETRER
Teléfono: 965 377 433



2.809 euros
muebles y bancada

**Jueves Santo,
día 5 de abril**

Procesión del Silencio

A las 23 horas, Procesión del Silencio con las imágenes del Cristo del Buen Amor y Nuestra Señora de la Soledad, acompañadas de la totalidad de las cofradías que forman la Semana Santa de Elda.

Itinerario de la procesión: parroquia de Santa Ana, Iglesia, Colón, Nueva, Ortega y Gasset, Jardines, Barberán y Collar, Pedrito Rico y San Francisco hasta el templo de Santa Ana.

Vía Crucis: Al término de la procesión, desde la parroquia de Santa Ana, partirá el tradicional Vía Crucis con la participación plena de todo el pueblo. La Primera Estación se leerá dentro del templo de Santa Ana y la última a la llegada a la parroquia de la Inmaculada.

Itinerario del Vía Crucis: templo de Santa Ana, Iglesia, Colón, Nueva, Ortega y Gasset, Jardines, Juan Carlos I, Joaquín Coronel y Quijote hasta la parroquia de la Inmaculada.

**Viernes Santo,
día 6 de abril**

Procesión General del Santo Entierro

A las 20 horas, Procesión General del Santo Entierro, con todas las imágenes y sus respectivas cofradías con el siguiente orden: Santa Cena, Nuestro Padre Jesús de Medinaceli, Nuestro Padre Jesús Nazareno, Santa Mujer Verónica, Santo Calvario, Piedad y Perdón, Santo Sepulcro y Nuestra Señora de la Soledad.

Itinerario de la procesión: parroquia de Santa Ana, San Francisco, Pedrito Rico, Antonino Vera, Juan Carlos I, Jardines, Ortega y Gasset, Nueva, Colón e Iglesia hasta el templo de Santa Ana.

A su término, la cofradía de la Santa Cena realizará el traslado de su imagen hasta el local de la Hermandad y la cofradía

de la Santa Mujer Verónica lo hará hasta la parroquia de San José Obrero por las calles Luis Buñuel, Novo Hamburgo y Sax.

Las cofradías Nuestro Padre Jesús de Medinaceli, Nuestro Padre Jesús Nazareno y Nuestra Señora de la Piedad y Perdón harán lo propio hasta la parroquia de la Inmaculada recorriendo las calles Pedrito Rico, Antonino Vera, Juan Carlos I y Donoso Cortés.

**Sábado de Gloria,
día 7 de abril**

A las 23 horas, celebración de la Vigilia Pascual en las diferentes parroquias de nuestra ciudad.

**Domingo de Resurrección,
día 8 de abril**

Procesión y Encuentro de Gloria: Santísimo bajo Palio e Inmaculada Concepción

A las 10 horas, el Santísimo saldrá de la parroquia de Santa Ana acompañado de las siguientes cofradías: Santa Mujer Verónica, Santo Calvario, Santo Sepulcro y Nuestra Señora de la Soledad.

Itinerario del Santísimo: parroquia de Santa Ana, Los Gileles, Ortega y Gasset, Jardines y Juan Carlos I hasta la Plaza de Castelar.

A las 10 horas, la Inmaculada saldrá de la parroquia del mismo nombre acompañada de las siguientes cofradías: Santa Cena, Nuestro Padre Jesús de Medinaceli, Nuestro Padre Jesús Nazareno y Nuestra Señora de la Piedad y el Perdón.

Itinerario de la Inmaculada: Iglesia de la Inmaculada, Pablo Picasso y Juan Carlos I hasta la Plaza de Castelar.

A las 11 horas, en la Plaza de Castelar tradicional Encuentro entre el Santísimo y la Inmaculada Concepción. Al término del mismo, se dirigirán a la parroquia de la Inmaculada, recorriendo las calles Reyes Católicos y Quijote. A su llegada se celebrará la eucaristía de la Solemnidad de la Pascua.

Un centenar de lectores recuerdan a la escritora Gloria Fuertes



Taller de dibujo y poesía

La anunciada Jornada de Lectura Colectiva organizada desde la Concejalía de Cultura, en torno a la autora Gloria Fuertes, tuvo lugar el pasado sábado 31 de marzo en el Museo del Calzado, con la participación de esta entidad y de Farfanías, taller de letras y música, además de un nutrido grupo de artistas y de la librería Martín Fierro.

A lo largo de la mañana fueron llegando distintos pintores, con la intención de pintar algunos de los cuadros que componen la exposición. Desde las 10 hasta las 14 horas, se sucedieron los visitantes que de un modo o de otro se implicaron, bien en la pintada rápida o en los talleres de dibujo y de poesía destinados a los niños.

Por la tarde tenía lugar la sesión de lectura en el salón de

actos, donde se reunieron alrededor de un centenar de lectores, e hicieron oír su voz leyendo a Gloria, aunque también estuvo presente la misma poeta, pues desde la Fundación Gloria Fuertes de Madrid se mandaron varios archivos sonoros donde la autora recitaba sus poemas.

La organización quiere agradecer a los artistas su colaboración desinteresada para crear la obra y su donación para que se integre en el Centro de Enfermos Mentales, formando parte de su estructura decorativa, igualmente agradece su participación a todos aquellos, niños y mayores, que prestaron su voz para que fuese vehículo del mensaje de Gloria Fuertes.

Juan Vera Gil

El Colegio de Arquitectos de Alicante propone un concurso para reactivar el urbanismo

La Junta del Gobierno del Colegio de Arquitectos de la Provincia de Alicante se reunió el 4 de abril en la Casa de Rosas para dar a conocer un concurso de microproyectos que están realizando en distintas poblaciones al objeto de proceder a reestructurar y modernizar determi-

nados espacios, con un presupuesto reducido, del que el propio colegio se encarga de buscar financiación. Este proyecto se plasmará en la firma de un próximo convenio con el Ayuntamiento, indicó el concejal de Urbanismo y Vivienda, Vicente Amat.

IU critica que el PP rechace sus alegaciones y acepte las mismas hechas por la Conselleria

IU criticó la modificación de los planes de los polígonos industriales para introducir el uso comercial en ellos sin condicionantes, motivo por el que presentaron una alegación para plantear la necesidad de incluir en esa modificación las salvedades que la Ley de Comercio exige, es decir, que el uso comercial en los polígonos industriales sea restringido y que tenga que ver con la actividad industrial que hay en ellos. Para

IU, la sorpresa fue que el PP rechazó su propuesta y, sin embargo, aceptaron las indicaciones de la Conselleria de Comercio al pedir exactamente lo mismo que IU. Lo que supone una contradicción pues el concejal les dijo que no se atendía su reclamación por falta de tiempo. «Estamos ante un caso claro de arbitrariedad en la gestión del PP, al rechazar cualquier propuesta de la oposición para no reconocer nuestra labor».

Electrónica SANJUAN

**REPARACIÓN DE TV
Y ANTENAS TDT**

C/. Juan Rico, 27 bajos - Tel. 965 381 793
03600 ELDA (Alicante)

Unas 10.000 personas secundaron la jornada de huelga en nuestra ciudad



Multitudinaria manifestación en Elda en la jornada de Huelga General

La jornada de huelga del pasado 29 de marzo en nuestra población fue seguida por más de 10.000 personas, según datos facilitados por los sindicatos convocantes CCOO y UGT. En Elda se celebró una manifestación de las más multitudinarias de la provincia, indicaron las mismas fuentes.

Por su parte, el secretario general de CCOO en la comarca Juan de Dios Brotons, dijo que en esta huelga «se cumplieron los objetivos de que la ciudadanía al final del día hubiese podido expresar su rechazo a las medidas laborales y de recorte social impuestas por el Gobierno de Mariano Rajoy».

Respecto a la posibilidad de llevar a cabo nuevas acciones de protesta por parte de los sin-

dicatos, Brotons aclaró que ahora dejarán un impás hasta el 1 de mayo para dejar tiempo a que el Gobierno convoque una mesa de diálogo social que permita reconducir la Reforma Laboral, o «de lo contrario habrá continuidad en las medidas de protesta en la calle».

En contra de las pretensiones de los sindicatos, Brotons matizó que el pasado viernes el Consejo de Ministros adoptó una amnistía fiscal en favor de los defraudadores mientras que «a los trabajadores se nos castiga con la congelación de las pensiones y la subida de impuestos».

No obstante, aunque la jornada transcurrió con cierta tranquilidad, desde la agrupación de Comerciantes Eldenses Asociados se quejan de que los piquetes no les dejasen, con sus presiones, la libertad de sumarse o no a la huelga. Además, varios establecimientos de la zona centro no pudieron abrir debido a que obstruyeron los cierres.

UPyD pide al PP que modifique las indemnizaciones de la Junta de Gobierno con un coste al mes de 3.754 euros

El portavoz del grupo municipal de UPyD, César González, pidió el pasado 2 de abril al PP que renuncie al «chollo» y modifique el régimen de las indemnizaciones por asistencia a la Junta de Gobierno, de la que sólo forman parte los concejales populares, en total nueve, y que cuesta cada mes a los ciudadanos un total de 3.754,40 euros.

El edil planteó esta propuesta después del pleno del pasado viernes, en el que UPyD fue el único partido de la oposición que votó a favor de la reducción de las indemnizaciones por asistencia a las comisiones informativas de 108,29 a 25 euros y a la supresión de la totalidad de las ayudas a los grupos municipales. González coincide con el resto de la oposición en que se trata de una medida que afecta a éstos y que es una represalia por su actividad fiscalizadora. No obstante, decidió apoyarla para dar ejemplo y «sacar los colores a los populares por cuanto que el grupo que menos medios tiene de la corporación es el que ha decidido dar un paso al frente en la supresión de los privilegios de la clase política», dijo.

Por este motivo, González cuestiona el hecho de que las indemnizaciones a la Junta de Gobierno no formen parte del mismo paquete de medidas contra la crisis pregonado por el PP y se pregunta «qué sentido tiene realizar una Junta de Gobierno semanal para temas que se despachan en 10 minutos y por las que se retribuye a la alcaldesa y a una senadora que perciben sueldos de otras administraciones y a otros tres concejales populares no liberados con 187,72 euros por asis-



César González, edil de UPyD

tencia, lo que supone un sobresueldo de 750,88 euros al mes».

En su opinión, esto «demuestra la doble moral del Partido Popular en el tema de las indemnizaciones, en la que aplican la ley del embudo».

Cargos de confianza

De otro lado, César González denuncia el «compadreo» del PP en el reparto de los diez cargos de confianza, puesto que «cuando se produce una baja la publicitan como un ahorro a las arcas municipales. Así ocurrió cuando se disolvió el Instituto Idelsa y la presidenta, Isabel Martínez Escribano, sin que nadie se enterase, se incorporó como personal eventual adscrita a Alcaldía en sustitución de Adolfo Tomás para continuar cobrando». Por ello, ante la inminente jubilación del cargo adscrito a la concejalía de Seguridad Ciudadana, por quien siempre ocupó ese cargo, González confía en que «no se diga que se libera a los ciudadanos de un salario de más de 22.000 euros anuales para dar ejemplo de austeridad».

SE ALQUILA PISO AMUEBLADO

A personal de temporada.

Tf. 646 832 247

2563/...



BODAS
Tu Reportaje desde: 700 €
Encuadrado Digital

OFERTAS
Reportaje de Fotos y Video : 900 €

Para otras Ofertas Consultenos

Pedro Cruces

Fotógrafo

Dahellos 3 Elda 966980146

Arroces clásicos alicantinos, carnes y pescados de primera, cocina JAPONESA de alto nivel. Degustación de Sushi, elaborado con producto de máxima calidad.

Ahora también para llevártelo a casa.

Menú Sushi Take Away 20€ (recomendado para 2 personas)

20% dto. en vinos en pedidos para llevar.

Gran Avenida, 73 · ELDA • Tel. de reservas: 966 299 077 • reservas@urbanrestobar.com • http://facebook.com/urestobar



Resto Bar
Internacional
Japanese Food



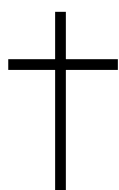

PASCUAL VERA JUAN

FALLECIÓ EL 27 DE MARZO DE 2012

«Siempre te llevaremos en el corazón»

D.E.P.

Su esposa Gumersinda Gran Verdú, hijos Pascual, M^ª Dolores y Conchi, hijos políticos Juan Carlos y Julia, nietos y demás familia agradecen las numerosas muestras de cariño y condolencias recibidas.

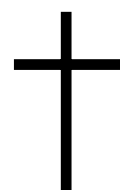

OCTAVO ANIVERSARIO

LUIS PÉREZ CENDRÁN

FALLECIÓ EL 14 DE ABRIL DE 2004

D.E.P.

Su esposa Magdalena Navarro Maestre, sus hijos Luis, Nuria y Magui, hijos políticos, nietos y demás familia les participan que la misa que se celebrará el próximo SÁBADO 14 DE ABRIL A LAS 19 HORAS EN LA PARROQUIA DE LA INMACULADA DE ELDA será ofrecida por el eterno descanso de su alma.

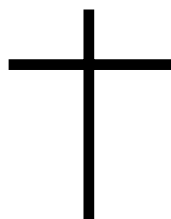

PAULINO MOTILLA AVENDAÑO

FALLECIÓ EL 11 DE MARZO DE 2012

HABIENDO RECIBIDO LOS SANTOS SACRAMENTOS

D.E.P.

Su familia les participa que la misa que se celebrará el próximo MIÉRCOLES 11 DE ABRIL A LAS 19 HORAS EN LA PARROQUIA DE LA INMACULADA DE ELDA será ofrecida por el eterno descanso de su alma, agradeciendo anticipadamente la asistencia a este piadoso acto.

El 7º Concurso de Monas premió el trabajo de tres panaderos eldenses y otros dos de Villena



El público actuó de jurado

La Asociación Provincial de Panadería y Pastelería de Alicante, APPPA, celebró el pasado 3 de abril la 7ª edición del Concurso de Monas de Pascua, con la participación de nueve panaderos y pasteleros de la comarca del Alto y Medio Vinalopó. El acto tuvo lugar en el Casino Eldense, con la participación de las asociaciones de Amas de Casa, Aulas de la 3ª Edad y Viudas, encargadas de la degustación de las toñas y monas elaboradas por los concursantes. Su puntuación, tras

valorar el gusto, aroma y composición otorgó el primer premio de composición Artística a la Panadería Narbone de Villena y el segundo a El Quebra de la misma localidad. En el apartado de Monas Tradicionales el primer premio fue para Aracena de Elda, el segundo para La Inmaculada de Elda y el tercero para Gama de Elda. En el concurso también participaron los establecimientos eldenses de San Blas en la avenida de Chapí, Cañete, Martí y San Blas de la calle Rey don Jaime.

La 13ª Feria Medieval contó con una gran afluencia de público en un ambiente renovado



La Feria Medieval coincide con el Domingo de Ramos

La 13ª edición de la Feria Medieval, que tuvo lugar el pasado fin de semana en el centro histórico de Elda, contó con una destacada asistencia de público interesado en conocer las nuevas ofertas de este encuentro anual que atrae a personas de diferentes poblaciones de la comarca.

Este mercado temático inspirado en el Medioevo ofreció actividades dirigidas especialmente al público infantil con juegos,

entrenamientos tradicionales, caravana de ponis y un tióvivo que hizo las delicias de los más pequeños.

La feria presentó además una renovada decoración, con estandartes y alfombras de época y multitud de detalles que aderezaron el entorno dotándolo de un ambiente al más puro estilo medieval. Los puestos de venta artesanos destacaron por la calidad de sus productos y la gran variedad de su oferta.



Formamos una gran familia

Ampliamos las instalaciones poniendo a su disposición nuevas plazas de residencia, estancias de respiro y centro de día.

Plazas privadas y públicas a través de concierto con la Conselleria de Bienestar Social.



Residencia "La Molineta"

C/Sierra de Castellars nº 2 - 03610 Petrer (Alicante) - Tfno.: 966 956 163 - www.residencialamolneta.com - info@residencialamolneta.com

Alba Beltrá habló de «Deporte y Naturaleza» en el IES Monastil



La deportista explicó cómo debe ser una buena preparación física

La deportista de élite, Alba Beltrá Escolano, campeona juvenil del Kilómetro Vertical en 2011 y 2012, impartió el pasado 27 de marzo, en el IES Monastil de Elda, una conferencia titulada «Deporte y Naturaleza: la afi-

ción a la montaña», con asistencia de la comunidad educativa. La deportista explicó de forma técnica cómo debe ser una buena preparación física, tanto en pretemporada como en el período de competición, y la forma de mantenerse en postemporada.

En cuanto a las carreras de montaña destacó la importancia de la fuerza física y la necesidad de una adecuada alimentación y la calidad en los entrenamientos.

SE OFRECE CHÓFER

Para reparto.
Con experiencia.
Carnet de conducir tipo B.

Tel. 652 965 826

2727/29



Montañas de alrededor

Constituyen algunas de las páginas más importantes donde leer la historia del planeta: sus eras geológicas, los acontecimientos sucedidos (terremotos, meteoritos, calentamientos, glaciaciones, etcétera) o la evolución de las especies. En cada pliegue de una montaña reconocemos el vestigio, la cicatriz que ha ido sedimentando con el arrastre, los desprendimientos o la colmatación de los materiales. Si la existencia de la Tierra equivaliese a un año, la vida del hombre en ella apenas si ocuparía treinta segundos. Es decir, hablamos de enormes procesos, prolongados en el tiempo, y casi imposibles de imaginar. Y que no dejan de sorprendernos cuando los atravesamos o los apreciamos desde las más altas cumbres o entre los desfiladeros más hondos.

Quien considere baldío el esfuerzo por subir una montaña es que no conoce la recompensa de llegar a su cima: ese silencio cómplice de la inmensidad recorriendo valles, barrancos, pueblos u otros picos; nuestra pequeñez al asomarnos a ese infinito entre peñascos y abismos; la serenidad obtenida tras un ascenso prolongado, jadeante, excesivo. Alguien dijo que cada cual tiene su Everest. El mío ha sido el Maigmó, en el ascenso por la cara noroeste, la de la cadena (por cierto, ¿dónde está?) llena de dureza y riesgo y en el regreso por Maigmonet y Guisop: una experiencia intensa e imborrable. También en el imponente Puig Campana, desde cuya cima Benidorm es apenas algo más que una maqueta. Pero como previene Ed Viesturs, que ha coronado siete veces el Everest, «la cima es la mitad del camino». En todos los sentidos. Y en efecto, saber regre-

sar, salvando los múltiples peligros del descenso, es esencial para saborear las exitosas mieles de todo viaje plenamente cumplido. Vean, si no lo han hecho, la película *127 horas*: crudeza y optimismo juntos en un estimulante canto a la vida.

Chaparrales, El Cid, La Foradá, Rasos de Catí, Las Hermosas, Cárdenas, Despeñador, Castellaret... son innumerables los parajes dignos de mención que están a tiro de piedra, con sus rutas vistosas e imborrables. Quien no los conozca puede apoyarse en los 3 libritos *21 senderos para andar por casa*. Acompañada de un plano con indicaciones muy concretas y valiosas, y de selectas fotografías, cada ruta es descrita y comentada detalladamente por un montañero experto que la conoce al dedillo. Como escribe Daniel Esteve hablando de la ascensión a Camara, y que podemos hacer extensible a cualquier otra subida de la zona, «la visión de Elda desde esta atalaya resulta especialmente atractiva». Yo añadiría que cada vista es distinta, sorprendente, única e inolvidable. Por eso les recomiendo que preparen mochila, botas, bastones, ropa adecuada, un succulento almuerzo... y en marcha. Regresarán encantados.

Recorriendo con el amigo José A. Campos los parajes de Caprala, L'Avaiol, Catí, Rincón Bello o Rabosa, entre sus crestas indomables, sus pedregosas pendientes o sus abundantes fósiles marinos, cuántas veces me han salido al encuentro estos versos de Miguel Hernández, y que tanto les gusta a los niños:

*En este campo estuvo el mar.
Alguna vez volverá.
Si alguna vez una gota roza este campo, este campo siente el recuerdo del mar.
Alguna vez volverá.*

Se presentó el DVD de imágenes visuales de Petrer



Los colaboradores del DVD junto a las autoridades locales

El Centro Cultural de Petrer acogió el pasado viernes la presentación del DVD *Historias visuales de Petrer*, un recurso didáctico basado en presentaciones documentadas realizado por 25 participantes. Este trabajo muestra el patrimonio físico, artístico, social y cultural de esta población.

Historias visuales de Petrer consta de 33 monografías en las que los autores, especialistas en su materia, aportan su saber para mostrar textos e imágenes, en unas ocasiones asombrosas, en otras entrañables, con el fin de descubrir la esencia de la cultura, las gentes y la historia de Petrer. Elaborado como herramienta educativa en el marco de las nuevas tecnologías, es indiscutible además su valor como material de uso personal para cualquier persona con inquietud por conocer Petrer.

En total se han editado 1.500 DVD gracias a la colaboración de

la Conselleria de Educación y del Ayuntamiento de Petrer, a través del CEFIRE de Elda. Los DVD se repartieron entre asistentes y docentes de los centros educativos, así como entidades sociales y culturales de la población.

El DVD está coordinado por el director del CEFIRE de Elda, Pedro Civera, la directora del CEIP 9 d'Octubre, Pepa Andréu Díaz, la cronista oficial de la villa, Mari Carmen Rico Navarro, y la profesora y actual concejala de Educación de Petrer, Mari Carmen Chico de Guzmán.

Al acto asistió el secretario Autonómico de Educación, Rafael Carbonell, el alcalde de Petrer, Pascual Díaz, y diversos representantes del ámbito educativo y municipal. Durante el mismo se hizo un breve repaso de las presentaciones que integran el proyecto y se reconoció a los colaboradores mediante la entrega de un diploma de agradecimiento.

Profesora de INGLÉS

Con más de 20 años de experiencia imparte clases particulares.

Individuales o grupos reducidos para aprender, hablar o preparar exámenes

Tf. 965 38 07 17 - 667 682 500

2701/35

VENDO LOCAL

Céntrico. 275 m2. Precio: 180.000 euros. Tasación bancaria: 325.000 euros. Acondicionado para Moros y Cristianos. Llamar de 12 a 15 horas.

Tf. 652 011 190
965 381 178

2720/...

COMIDAS PARA LLEVAR

- Pollos asados.
- Fritadas.
- Tortillas.
- Freiduría.
- Arroces.
- Gazpachos.
- Carnes (cordero, cochinillo...)
- Pescados (luvinas, doradas...)

- ASADOR
- CATERING

www.asadosidella.com

Estamos en: C/ Gonzalo Sempere, 5 ELDA

PARA SU COMODIDAD HAGA SUS ENCARGOS ☎ 965 38 35 14 - 609 252 446

ANTONIO JUAN ORTUÑO PODÓLOGO

TRATAMIENTO INTEGRAL DEL PIE

ESTUDIO INFORMATIZADO DEL PIE
PLANTILLAS A MEDIDA

C/ Príncipe de Asturias, 51-53 - 6º Izda. ELDA Tel. 965 38 31 77

2429/...

2684/...

La Unidad de Cuidados Paliativos del Hospital atiende al 86% de los pacientes terminales en su domicilio

La Unidad de Hospitalización a Domicilio y Cuidados Paliativos del Hospital General de Elda atendió el pasado año al 86% de los pacientes terminales en su propio domicilio. De los más de 1.400 pacientes de este tipo, sólo 200 precisaron ingreso hospitalario, mientras que más de 1.000 fueron usuarios no paliativos. Asimismo, el 50% de los usuarios que fueron ingresados solicitaron el alta a su domicilio tras un breve periodo de hospitalización.

El responsable de la Unidad, Benjamín Blanco, explicó que esta Unidad se caracteriza porque «atendemos al paciente tanto en su domicilio como en el hospital, de modo que ofrecemos la asistencia donde resulta más conveniente a cada persona, respetando sus valores y preferencias. Los datos demuestran que el paciente prefiere ser atendido en su casa. Por ello, hacemos hincapié en tratar a estos enfermos en su domicilio, pero con los mismos recursos que en el hospital. De aquí que la estancia media hospitalaria sea de cuatro días, la más baja de la Comunidad Valenciana».

El objetivo es ofrecer la mejor calidad de vida a los pacientes y proporcionar una muerte digna en un lugar elegido por él y rodeado de su familia».

En cuanto a la tipología de los

pacientes que recibió cuidados paliativos, el 80% fueron enfermos oncológicos y el 20% no oncológicos. De este modo, se confirma la tendencia ascendente del número de usuarios no oncológicos receptores de cuidados paliativos, ya que en el último ejercicio pasaron de 226 a 288, lo que supone un incremento de un 27%.



Equipo de la Unidad de Hospitalización a Domicilio y Cuidados Paliativos



El pulso del progreso.

Nuevo Audi A4 con la gama de motores más eficientes que jamás hemos creado.

El progreso late con un nuevo pulso. Es el pulso de la eficiencia. El fruto de una mentalidad avanzada que marca la pauta con un automóvil que reduce su consumo hasta un 18% y mejora, extraordinariamente, sus prestaciones. Que incorpora sistemas de asistencia tan revolucionarios como el adaptive cruise control o el Audi active lane assist. Que eleva la experiencia de navegar a una nueva dimensión con Google Earth y Street View. Nuevo Audi A4, el progreso avanza a su ritmo.

www.audi.com/a4

Audi A4 y A4 Avant de 120 a 272 CV (88 a 200 kW). Emisión CO₂ (g/km): de 116 a 194.
Consumo medio (l/100 km): de 4,4 a 8,4.

Elmóvil, S.A.

Avenida de Salinetas, 57 03610 Petrer
Teléfono 96 695 26 62

A la vanguardia de la técnica 

Semana de Pascua para los niños en el Casino Eldense

El Casino Eldense celebra los días 5, 10, 11, 12 y 13 de abril un taller denominado «Semana de Pascua en el Casino» con monitores, dirigido a niños de 4 a 12 años. Los pequeños podrán disfrutar con juegos y creaciones propias en horario de 9 a 13:30 horas. El precio para socios es de 25 euros y no socios de 35 euros.

SE ALQUILAN Y VENDEN PLAZAS DE GARAJE CERRADAS Y ABIERTAS

- Avda. de Ronda
(frente rotonda puente de Monóvar).
- C/ Quijote, 34 (zona centro Elda)
- En otras zonas de Elda y Petrer.

Tf. 965 38 73 10

2635/...

El CEFIRE de Elda pone a disposición de la comunidad educativa un nuevo libro

Cultivando emociones. Educación emocional de 3 a 8 años.
CARUANA VAÑÓ, A
 y **TERCERO GIMENEZ, P.**
 (Coordinadores) (2011).
 Generalitat Valenciana.
 Conselleria d'Educació,
 Formació i Ocupació,
 Valencia. 278 pp.
 ISBN: 978-84-482-5681-4.

Cultivando Emociones, como señala en su prólogo **María Carme Boqué**, profesora de la Universitat Ramon Llull de Barcelona, «*Muchas de las cosas que suceden en la escuela son emocionantes: descubrir, compartir, aprender, querer, jugar, charlar, pensar, reír, vivir... Cultivando Emociones*», lanza una mirada a todo lo emocionante que encierra la escuela en unas etapas cruciales para el asentamiento de la Educación Emocional como lo son las de infantil y primaria (en su primer ciclo).

Pero los autores, un grupo de docentes, reunidos y coordinados por **Agustín Caruana Vañó**, asesor del CEFIRE de Elda, se han planteado un objetivo más ambicioso que el de promover la Educación Emocional, siendo este enormemente importante. Buscan, además, aportar materiales para crear entornos socio-culturales y educativos que ofrezcan alternativas no violentas para la gestión de los conflictos intra e interpersonales que se dan en estos niveles educativos.

En este sentido, esta obra sigue la estela de publicaciones previas en las que diversos equipos de docentes crearon dos



Portada del libro

programas con numerosas actividades de Educación Emocional para la ESO (Caruana y cols., 2005 y 2007), y que han resultado de gran utilidad para el profesorado. Ahora, este nuevo grupo de docentes, en continuidad con esa línea de trabajo, ha elaborado un plan de intervención para los centros de Educación Infantil y Primaria, manteniendo el objetivo principal de prevenir la violencia y potenciar la convivencia escolar potenciando la Educación Emocional, como en ocasiones anteriores.

Para alcanzar un mejor conocimiento del fenómeno y una base para diseñar el programa de intervención, los autores han realizado, en colaboración con el Departamento de Psicología de la Salud de la Universidad de Alicante, un estudio estadístico de campo, pionero en estos niveles educativos, que ha permitido obtener datos relevantes de

El PP arremete contra Eduardo Vicente al ser excluido del Congreso del PSPV

El grupo municipal popular propone al portavoz socialista, Eduardo Vicente, que ya que ha sido excluido por su partido para participar en el Congreso del PSPV del pasado fin de semana, que «se dedique a contar los árboles de Elda para ampliar el catálogo que el PSOE encargó por 12.000 euros al hermano de un concejal socialista en 2007».

Añaden que los socialistas eldenses no quieren saber nada

de su propio líder y le han excluido de cualquiera de las listas al Congreso que el PSPV celebró en Alicante. El Partido Popular insiste en que este concejal «se ha convertido en un experto en la derrota de los suyos, a pesar de llevar muchos años viviendo de la política, por lo que no puede representar ningún cambio en el viejo PSOE que ha provocado más de cinco millones de parados en nuestro país».

la prevalencia, características y consecuencias de la violencia escolar en los primeros años de escolarización. Esta información ha sido tenida en cuenta a la hora de elaborar el plan de actuación para prevenir la violencia y potenciar la convivencia en estos primeros años de escolarización, concretamente en Educación Infantil y Primer Ciclo de Educación Primaria aprovechando el enorme potencial de la Educación Emocional.

Además del fundamento estadístico, el trabajo realizado tiene un sólido fundamento teórico, y se asienta en las bases teóricas de la psicología evolutiva, el estudio de la inteligencia y los modelos constructivistas de aprendizaje y de mejora de competencias, así como de estudios sobre violencia y acoso en general y escolar en particular, y de las propuestas educativas y pedagógicas de prevención de la violencia y mejora de la convivencia en los centros educativos.

Con este riguroso planeamiento se ha elaborado un programa, que atiende a aspectos cruciales de la vida y emocional de reconocido impacto en la calidad y mejora de las relaciones interpersonales: el autoconocimiento emocional, la autoestima, el autocontrol, la empatía, las habilidades sociales y de comunicación y la resolución de conflictos. Todo ello se concreta en actividades prácticas para el aula convenientemente estruc-

turadas en forma de programa, bien fundamentadas y de fácil aplicación.

En suma, *Cultivando Emociones* ofrece una obra que combina compromiso profesional, experiencia a la hora de desarrollar programas a pie de aula y rigor en su marco teórico y de investigación. Todo ello dirigido a la mejora de las competencias emocionales del alumnado que son cruciales para el desarrollo individual integral y para su socialización positiva, para su participación y su compromiso como personas completas, en toda su riqueza, en el seno de las comunidades en las que se desarrolla y se desarrollará su vida.

La obra está disponible a texto completo en formato digital (pdf) para todo el profesorado, en la Biblioteca Virtual del CEFIRE de Elda (www.lavirtu.com), en sección de publicaciones. Donde también se ofrece el texto completo de todas las publicaciones anteriores: <http://www.lavirtu.com/seccion.asp?idseccion=6013>. El enlace directo a *Cultivando Emociones* es: <http://www.lavirtu.com/noticia.asp?idnoticia=55094>.

Jesús María García



DR. ENRIQUE MARES ARAMBUL

- OTORRINOLARINGOLOGÍA
- FONIATRÍA - CIRURJÍA
- ENFERMEDADES: GARGANTA - NARIZ - OÍDOS
- TRATAMIENTO DEL RONQUIDO

c/ Zorrilla, 1 Piso 2 - Pta. 4  **965 381 627**

- FONIATRÍA (REHA. DE LA VOZ, ADESLAS)
- LOGOPEDIA (REHA. HABLA Y LENGUAJE)
- PEDAGOGÍA TERAPEUTICA (PROB. ESCOLARES)

EMMA GARCÍA MEDINA
LDA. PEDAGOGÍA- LOGOPEDIA

 **965 381 627**
 c/ Zorrilla, 1 Piso 2 - Pta. 4

SE OFRECE CONTABLE

Por horas. Empresas,
 autónomos, comunidad
 de vecinos, etc.

Tel. 677 210 589

2728/29

Doctor JOSÉ MIGUEL CANO GRAS

Especialidad en Psiquiatría



Cita previa tardes

Policlínica Elda

C/ Quijote, 10 ELDA (Alicante) **Tel. 965 38 01 36**

2723/41

Los Contrabandistas eligieron al Mejor Cabo y Escuadras de 2011



Remedios Molina desfilando con la escuadra Diego Corrientes

Remedios Molina Hernández, cabo de la escuadra Diego Corrientes, ha sido elegida Mejor Cabo de los Contrabandistas en las fiestas del 2011. El mejor Cabo Infantil ha sido Carlos Torregrosa Muñoz.

La escuadra premiada, que ya participó en la Media Fiesta, es Pataticos, mientras que la escuadra infantil premiada ha sido Triana.

Los premios serán entregados en la Gala de la comparsa anunciada para el 28 de abril en el Auditorio ADOC y también en la

Merienda Infantil que se va a celebrar en la sede festera La Bodega, el día 14 de abril.

Por otro, la directiva y la comisión de Desfiles y Bandas de música trabajan sin descanso para organizar todos los actos.

Las bandas de música que hasta el momento están contratadas por la comparsa son las de Palomar 1, Palomar 2, Sones de Sax 1, Sones de Sax 2, Santa Pola, Tarazona de la Mancha, Agost y Virgen de la Salud de Elda.

Cronista

Las capitanías infantiles de Moros y Cristianos compartieron un Día de Convivencia



Las capitanías infantiles de las fiestas de Moros y Cristianos de Elda celebraron el pasado sábado una Día de Convivencia. Los cargos infantiles y mayores disfrutaron con juegos, hincha-

bles, talleres, música y regalos. La gran familia festera se mostró satisfecha de esta emotiva jornada de convivencia, además de compartir la ilusión de continuar haciendo la fiesta.

Se celebró el Rastrillo en El Alminar



Rastrillo celebrado en El Alminar

Dentro del plan de nuevas actividades que está desarrollando Junta Central de Fallas, el pasado domingo 1 de abril se celebró un rastrillo en los jardines de la sede oficial. Si bien no hubo una gran afluencia de visitantes, sí que sirvió para iniciar un tipo de propuestas que en otras localidades tienen buena aceptación aunque en Elda estén faltas de rodaje. Entre los objetos que se podían encontrar a la venta, había un gran número de piezas de indumentaria festera, pero también hubo objetos decorativos, libros, videos y artículos de regalo.

Las Falleras Mayores procesionarán junto a la Soledad

La Fallera Mayor de Elda junto a su Corte de Honor y las falleras mayores de las comisiones han recibido la invitación de la cofradía de La Soledad para acompañarles en las procesiones del Jueves y Viernes Santo, precediendo la imagen titular de la

cofradía con el atuendo de *Manolas*.

La Fallera Mayor de Elda invitada a las fiestas de Murcia

Con motivo de celebrarse las Fiestas de Primavera en Murcia, la Federación de Peñas Huertanas de aquella ciudad ha invitado una vez más a la Fallera Mayor de Elda a participar en los actos programados. Los próximos días 9 y 10 de abril, Sandra Páez asistirá (esta vez con su indumentaria oficial) junto a las representantes de las fiestas de ciudades como Elche, Alicante o Valencia entre otras, a la Exaltación de la Reina de la Huerta, la tradicional Misa Huertana, la Ofrenda de Flores en la catedral de Murcia o el conocido Bando de la Huerta, además de otros actos y recepciones en las distintas peñas huertanas o en el mismo Ayuntamiento.

Juan Vera Gil

SE VENDE LOCAL EN ELDA

¡¡OCASIÓN!! Precio increíble.

Esquina Gran Avenida. 105 m2. En excelente estado.

Luz, agua, aire acondicionado.

Teléfonos 659 527 942 - 636 909 434

2693/...

PULIDOS Y CRISTALIZADOS DE SUELOS, TERRAZO Y MÁRMOL



Pulidosidella

SUELOS CON VIDA

www.pulidosidella.com

Teléfono 659 27 24 43

DAYTONA
BIKER'S
MOTOR/BAR

**LOS VIERNES Y SÁBADOS, A LAS 19,30 HORAS
CONCIERTOS EN DIRECTO CON LOS MEJORES GRUPOS**

Esta semana: viernes, 6 de abril: **OFF LIMITS**
sábado, 7 de abril: **MANIACS**

**LOS JUEVES, MÚSICA Y COPAS HASTA LAS 4 H DE LA MADRUGADA
DOMINGOS POR LA TARDE, FÚTBOL EN PANTALLA GIGANTE**

C/ Pedrito Rico, 29 - Tel. 966 980 727 ELDA www.daytonabikersmotorbar.com



Las manifestaciones y la Semana Santa

Cuando llegan estas fechas, por toda España se producen esas manifestaciones religiosas que recuerdan la vida de Jesús de Nazaret desde su nacimiento hasta su Resurrección, y a través de los actos litúrgicos o del desfile de los pasos con sus bellas imágenes, ponen ante nuestros ojos aquellos momentos de sacrificio, de dolor, de su martirio y muerte. Pero también, y eso creo es lo importante, de su Resurrección, pues como dice San Pablo, «*si Cristo no ha resucitado vana sería nuestra fe*».

Distintas formas de manifestación. «*Voy a aprovechar estos días para...*» Es posible que a estas alturas todavía haya personas que no tengan clara esa historia que fue pasada, pero que sigue siendo presente y futura, y que simplemente vean las distintas demostraciones con la frialdad con la que se puede contemplar algo que no dice nada.

Otros lo aprovecharán para marchar de descanso, o de di-

versión, o de playa para recuperar momentos perdidos en su día a día.

Otros pasarán estos días de dolor de la Semana Santa, viviendo su propio vía crucis: el de la incertidumbre de sus vidas, la incertidumbre de no perder o encontrar un trabajo o como ya vamos conociendo cada vez más, la incertidumbre de pensar si mañana tendrán lo imprescindible. Otros grupos de poder lo pasarán tal vez pidiendo más y más sacrificios a ese pueblo que de una u otra forma se acerca a la Semana Santa, aunque exista esa especie de anacronismo de que junto a la crisis y sus recortes estos días se nos diga que salen no sé si 14 millones de coches a las carreteras. (A Dios Gracias).

En Zalamea la Real, pueblo culto, con historia, con grandes tradiciones, de gran reserva espiritual, como me cuenta mi amigo Manolo Serrano, al Vía Crucis, sosteniendo una sentida tradición, acuden todos los hombres, jóvenes, mayores o



niños del pueblo, sean católicos o ateos.

El presidente del Gobierno estoy seguro la va a pasar, aparte de su fe personal, entre dos amores, entre Europa y España, entre la razón y el corazón, entre el deseo y la imposibilidad, entre la dádiva y el recorte, entre el oír y el poder escuchar, entre la Patronal y los Sindicatos, entre las soluciones urgentes o las racionales, entre la amenaza y la comprensión... La verdad, estará deseando que pase la pasión y venga la resurrección.

Y dentro de tanto grupo y subgrupo que se podría añadir, también está el quien desea ante todo, además de poder estar inmerso en parte en alguno de los anteriores, quien por su fe desea vivir más intensamente esa verdad a la que la misma le lleva, que es la vida de Jesús, y a través de ella encontrar renovación espiritual, en-

contrar el mensaje renovado de aquel que murió por todos y que sirvió de ejemplo y seguimiento para miles de millones de personas en el mundo. San Pablo en su carta a los Romanos, 8, 35-39, dice: «*¿Quién podrá privarnos de ese amor del Mesías? ¿Dificultades, angustias, persecuciones, hambre, desnudez, peligros, espada? Dice la Escritura: pero todo eso lo superaremos de sobra gracias al que nos amó. Porque estoy vencido de que ni muerte ni vida, ni ángeles ni soberanías, ni lo presente ni lo futuro, ni poderes, ni alturas, ni abismos, ni ninguna otra criatura podrá separarnos de ese amor de Dios, presente en el Mesías Jesús, Señor nuestro*».

La frase de la semana: «*El sentimiento tiene casi siempre ideas justas, porque no hay tiempo para entregarse a reflexiones sutiles*» (L.A. de La Beaumelle).

Dr. ENRIQUE SCHIEFENBUSCH MUNNE

MÉDICO ESPECIALISTA EN UROLOGÍA

CIRUGÍA UROLÓGICA - MEDICINA SEXOLÓGICA

Enfermedades de la próstata, **Incontinencia** de orina, **Impotencia**.
Eyacuación precoz. Esterilidad. Fimosis. Vasectomías...

-Consulta previa cita-

Plaza Mayor - Escalera comercial n.º 2 - Entlo. A

Teléfonos 965 396 277 - 639 668 070



AUTO C.A.T. Monóvar, S.L.

**CENTRO AUTORIZADO
DE TRATAMIENTO DE VEHÍCULOS
AL FINAL DE SU VIDA ÚTIL**

Autorización N° 32/CAT/VFU/C.V.

autocatmonovar@hotmail.com

www.autocatmonovar.com

Carretera Monóvar-Pinoso, km. 5,2 **MONÓVAR** (Alicante)

Tels. 965 978 290 Oficina 966 966 885 Fax 965 978 916

2728

CLÍNICA DENTAL

Dra. M^a Dolores Verdú Beltrán

MÉDICO ESTOMATÓLOGO

Teléfono 96 539 92 84

**C/. ANTONINO VERA, 61-63, 1º IZQDA.
(Frente al Jardín de la Música) ELDA**



Clinica de Otorrinolaringología
y Audiología
Dr. García Mira

Otorrinolaringología,
problemas de audición y vértigo,
adaptación de prótesis auditivas,
logopedia

Horario de atención al paciente: 10 a 13; 16:30 a 20 horas

Plaza de la Constitución, 7 ELDA (Alicante) **Tel. 965 38 44 72**

<http://doctorgarciamira.com/> Mail: info@doctorgarciamira.com



Síguenos
también en
Facebook



Interesante actuación de Genaro Álvarez en Alicante

El pasado domingo 1 de abril se celebró en la plaza de toros de Alicante la segunda de las becerradas programadas por la empresa para comienzo de curso. En esta segunda ocasión participaron nuestros paisanos Genaro Álvarez y Jorge Rico, que volvieron a demostrar sus grandes progresos, los dos alternaron junto a alumnos de la escuela de Albacete, donde destacó de manera excepcional un tal Diego Carrasco que dejó boquiabiertos a los asistentes. Se lidiaron astados de Juan Ruiz Palomares que en general dieron buen juego y estuvieron bien presentados, la peor suerte la corrió Jorge Rico que se topó con el más complicado y exigente que no le dejó demostrar el interesante concepto que atesora. Mejor suerte tuvo Genaro Álvarez que demostró una clara mejoría y buenos argumentos para creer en él, en esta ocasión sus esfuerzos por mejorar sí que se vieron recompensados y causó una

gratísima imagen, nos alegramos mucho por él, al mismo tiempo que desamos que Jorge Rico vuelva a recuperar la frescura de su toreo en la próxima ocasión después de la exigente actuación del domingo.

El día anterior todos los alumnos pudieron disfrutar de una clase magistral del matador de toros madrileño César Jiménez quien acompañó a los chicos de la escuela en la jornada e intentó darles el máximo número de consejos, en una clase en la que los conceptos técnicos tuvieron un protagonismo especial, y que sirvió para recoger experiencias que les valdrán en un futuro.

El famoso toro Ratón en Monóvar

A finales de abril, más concretamente el domingo 29 a las 6 de la tarde, la plaza de toros de Monóvar contará con la presencia del famoso toro «Ratón», del cual se han llegado a hacer documentales. Su presencia está encuadrada dentro de un concurso de recortes con cinco toros y donde el afamado toro tendrá su parte protagonista. El evento ha sido organizado y programado por Francisco Saura y también tendrá carácter popular con suelta de vaquillas al término del festejo. En las próximas semanas les informaremos de los precios y más detalles del festejo.

Convocado el 2º Maratón Digital de Fotografía de Naturaleza «Valle de Elda 2012»

El grupo Cuentamontes, el semanario *Valle de Elda* y la Fundación Paurides convocan el segundo FotoMaratón de Naturaleza y Medio Ambiente del Valle de Elda, dirigido a los aficionados a la fotografía digital, con el objeto de captar en imágenes cualquier aspecto del entorno natural de Elda y Petrer en unas jornadas que tendrán lugar el 21 y 22 de abril. Posteriormente se publicará en el libro *Cuentamontes 2012* el trabajo ganador, así como una selección de las fotografías presentadas en la red.

El tema del Fotomaratón es de libre elección, siempre que se trate de fotografías realizadas en los términos de Petrer o Elda. Las inscripciones se realizarán mediante correo electrónico dirigidas al correo: fotomaraton@cuentamontes.com, con los datos personales y el teléfono o e-mail de contacto. De forma presencial se pueden realizar hasta el 21 de abril (11 a 13 horas) en el Forn Cultural, sede de la Feria del Libro de Autores del Valle. Los menores de edad pueden participar siempre que tengan DNI y estén autorizados.

El domingo 22 de abril se recogerán los CDs con las cinco fotografías de 17 a 19 horas. También se pueden remitir por correo electrónico. El jurado, integrado por personas de prestigio, emitirán su fallo el 28 de



Cartel del segundo Fotomaratón

abril, a las 19 horas, mientras que el día 29 se proyectará una selección de fotografías en las que estarán representadas como mínimo una por participante.

El premio será de 150 euros además de dos ejemplares del libro *Cuentamontes 2012*, que incluirá la obra ganadora, así como un trofeo que se entregará en la próxima Gala Cuentamontes.

El programa de actividades incluye la inauguración de la feria de Encuentro de Autores del Valle el 20 de abril, a las 20 horas, el Fotomaratón el día 21 de 11 a 13 horas y la tertulia literaria con Verónica Martínez Amat en torno a su novela *El paso de los Españoles* y firma de ejemplares ese mismo día, a las 20 horas.

El 27 de abril han programado la conferencia «Escalada en la comarca del Vinalopó», a las 20 horas, a cargo de Manuel Amat y el libro *Guía de escaladas del Vinalopó*, a las 20 horas. Mientras que el día 28 de abril, habrá una tertulia «Escribir poesía» por Sacra Leal y presentación del premio poesía Cuentamontes, a las 20 horas. Como hemos indicado el día 29 proyectarán la selección de obras del Fotomaratón, entrega del premio a las 19 horas y clausura de la 2ª Feria del Libro de Autores (de lunes a jueves de 10:30 a 13:30 y de 17 a 20:30 horas).

SE ALQUILA LOCAL

Acondicionado para taller de aparado o similar.

Tel. 606 241 193

2726/28

2727/29

LAS VERDADES DE LA

DIETA DUKAN

¿QUÉ ES LA DIETA DUKAN?

ES UNA DIETA BASADA EN EL CONSUMO DE PROTEÍNAS QUE EL MÉDICO Y NUTRICIONISTA FRANCÉS PIERRE DUKAN HA SISTEMATIZADO.

¿ES PELIGROSA?

REALIZADA DE FORMA CONTROLADA POR UNA NUTRICIONISTA, EN NINGUN CASO YA QUE ESTARÁ CONTROLADA EN EL TIEMPO Y SE EFECTÚAN CONTINUAS VALORACIONES DE INCOMPATIBILIDADES METABÓLICAS Y ANALÍTICAS.

¿ES EFECTIVA?

SI. ROTUNDAMENTE SI. LA EXPERIENCIA ME DEMUESTRA QUE LOS PACIENTES CONSTANTES Y COMPROMETIDOS CON LA DIETA, BAJAN DE PESO DE FORMA RÁPIDA Y SALUDABLE.

¿PERO, TIENE EFECTO REBOTE?

NO NOS ENGAÑEMOS. CUALQUIER RÉGIMEN DE PERDIDA DE PESO, SI LO DEJAMOS Y VOLVEMOS A COMER COMO ANTES HARÁ QUE RECUPEREMOS EL PESO. LA DIETA DUKAN DEDICA MÁS DEL 50% DE SU TIEMPO A LA ADQUISICIÓN DE UNOS HÁBITOS ALIMENTICIOS QUE EVITAN EL EFECTO REBOTE.

¿POR QUÉ HACERLA DE LA MANO DE UNA NUTRICIONISTA?

PORQUE TE GARANTIZA SEGURIDAD PARA TU SALUD, EFECTIVIDAD EN LA OPTIMIZACIÓN DE LA PÉRDIDA DE PESO Y LA COMODIDAD DE TENER UN MENÚ DISEÑADO EXCLUSIVAMENTE PARA TI SEGUN TU HISTORIA CLÍNICA Y TUS GUSTOS PERSONALES.

Ana Checa Montero Nº Col. 3390154

Diplomada en Nutrición Humana y Dietética por la Universidad de Alicante. Técnico especialista en Dietética y Nutrición.

Experiencia profesional de más de 10 años en farmacia.

Miembro del Colegio Oficial de Dietistas y Nutricionistas de la Comunidad Valenciana.

CODiNuCoVa
Colegio Oficial de Dietistas y Nutricionistas de la Comunidad Valenciana

ANACHECA NUTRICIONISTA

SERVICIO DE DIETÉTICA Y NUTRICIÓN



SERVICIO DE CONTROL Y SEGUIMIENTO DE TU DIETA DUKAN

C/ ALMERÍA Nº 7 PETRER Barrio San Jerónimo
CITA PREVIA - 699 25 87 28

INGLÉS Clases particulares.

- * Apoyo Primaria, ESO y Bachiller.
- * Preparación exámenes escuela de idiomas y Cambridge.
- * Conversación.

Tls. 615 372 478 - 965 384 221

2725/32



La Fábrica de Hormas Maestre, el arte en el trabajo de la madera

Pablo Maestre Amat se inició en la fabricación de hormas como aprendiz a los 16 años, en la fábrica de Hormas Aguado que en aquellos años estaba ubicada en el camino de la Estación de Elda.

En el año 1923 contrajo matrimonio y se trasladó a vivir al vecino pueblo de Sax, donde trabajó en la fábrica de hormas de **José Chico**; tras tres años en ese pueblo, donde nació su hijo **Pablo**, volvió de nuevo a Elda para trabajar en la fábrica de hormas de **Julio Beneit Navarro**, instalada en la calle Aragón, por donde sus conocimientos en la fabricación llegó a ser encargado de la fábrica. En los siguientes años nacerían sus otros hijos: **Juan, José y Mercedes**, todos trabajaron también en la fábrica de Beneit completando su formación como hormeros; el mayor en las oficinas y los demás en fabricación.

En el año 1952 se independizaron para crear la propia empresa a nombre de Pablo Maestre Amat, pero sin capital y pasando muchas penurias, más que fabricar hormas, al principio lo que hacían era transformar hormas, adecuándolas a nuevos diseños y modelajes, en definitiva de lo que se trataba era de «arreglar» las hormas viejas para que el fabricante modesto no tuviese que gastar su escaso dinero en hacer una nueva serie de hormas. En ello se esforzaban todos los miembros de la familia, pero la necesidad de poseer un torno copiator era fundamental para ellos y debido a que no disponían de fondos para adquirir la máquina, la habilidad y el ingenio de Pablo se puso de manifiesto al reproducir un torno, pieza a pieza de madera (como es natural, eso sí lo dominaba) y después se la entregaron a **José Blanco** que era un buen mecánico existente en Elda y él se encargaría de llevar a fundir esas piezas para lograr ese torno que convirtiéndose la empresa familiar en lo más parecido a una fábrica. Poco a poco fueron adquiriendo máquinas de se-



Pablo, Juan y Pepe en el banco y sierra



Excursión de trabajadores a la playa en 1955

gunda mano, aquí y allá, casi siempre procedentes de empresas cerradas y en su primer emplazamiento, en la calle Ramón Gorgé, pegado a la vivienda que habitaban, fueron batallando con más entusiasmo que medios para lograr asentar esta industria. Se construyó esa pequeña nave en el solar que lindaba con el domicilio familiar y al otro lado de la casa había otro solar que se dedicó al almacenamiento de la madera, construyendo un pequeño cuarto para dedicarlo al secado (tén-gase en cuenta que en aquellos años todas las hormas eran de madera). En total unos 200 metros cuadrados de nave y otros tantos de almacén.

En los siguientes años, los recursos que se generaban se invertían en la fábrica, comprando más máquinas e incluso se trasladaron a unas naves con mayor capacidad que estaban ubicadas solamente a escasos cien metros de la primitiva, en la calle Ramón Gorgé nº 19, ahí pasarían muchos años, ocupando una superficie de 1.500 metros cuadrados entre naves y almacenes.

El gran avance que experimentó la industria zapatera con la inauguración de las Ferias

del Calzado en el año 1959, donde participaron como expositores desde el principio, llegó también a la industria auxiliar y la fábrica prosperó de forma notable. La fábrica llegó a producir más de 5.000 pares de hormas semanales.

En el año 1966 fallecía su fundador y fue entonces cuando se constituyó una sociedad limitada, llamada Hormas Maestre S.L., integrada por sus hijos varones y el marido de su única hija, Mercedes, **Ramón Poveda Pla** que entraría a formar parte del equipo de administración, hasta que se adquirió una participación en la empresa **Tacopa S.L.**, donde pasó para convertirse años después, por el fallecimiento del administrador **José Sánchez**, en el nuevo administrador.

En la fábrica cada uno tenía su trabajo específico: **Pablo Maestre** en la administración, pero también actuaba en cualquier puesto cuando se producía una baja; **Juan y José Maestre** en el diseño y modelaje, a los que ayudarían más adelante sus hijos.

Narciso Castelló se ocupaba del hermanado o «casado»; **Pablo Maestre**, otro familiar con idéntico nombre, sería el encargado del chapado, después lo



Pablo Maestre en la sierra cinta

sustituiría **Pepito Navarro**; **Joaquín Rubio** era el técnico de los tornos y en las oficinas **Salvador Corbí**. También formaban parte de la empresa: **Félix Herrero, Francisco Latorre, Alejandro Valera, Francisco Cano, Francisco Verdú** («el mani»), **Roque Ibáñez y Francisco Requena**, entre otros.

La empresa llegó a tener 60 trabajadores vendiendo hormas en todas las zonas zapateras del país.

En los años 70 se impuso la horma de plástico y con ella se fue transformando la empresa adecuándola en tecnología y diseño.

En el año 2000 se construyó una gran nave de más de 2.000 metros cuadrados en uno de los polígonos industriales de la ciudad y allí se continuó hasta el año 2007 en que cerró la empresa definitivamente.

Esta ejemplar empresa que creció de la nada conserva como un simpático recuerdo de aquellos años que **Pedro García**, uno de sus muchos clientes, les ofreció su vehículo usado para que transportasen los pedidos a las fábricas, ante las dificultades de no poder comprar uno nuevo; ese coche lo fueron pagando con las hormas que suministraban a aquella empresa.

ALQUILO PLAZA DE GARAJE ABIERTA

Económica.
Zona Cooperativa
de Petrer.

Tel. 615 338 246

2725/29

Verónica Forqué presenta la obra *Shirley Valentine* en el Teatro Castelar



Verónica Forqué actúa el 13 de abril en el Teatro Castelar de Elda, a las 20:30 horas, con la obra *Shirley Valentine* de Willy Russell, en versión de Nacho Artime. La prestigiosa actriz encarna a una mujer igual a millones de amas de casa de cualquier país del mundo, salvo que ella vive en un adosado en un barrio obrero de Liverpool.

Precio de las localidades: anfiteatro 20 euros y patio 22 euros.

Conciertos con Off Limits y Maniacs

Off Limits actúa este viernes 6 de abril, a las 19:30 horas, en Daytona, con un espectáculo en el que habrá nuevas canciones pero con la eficacia de siempre, lo que garantiza uno de los mejores directos de la banda.

De otro lado, el sábado 7 de abril, a las 19:30 horas, actúa Maniacs. La banda del escocés Joe Dylan ofrece el más puro rock de todos los tiempos, con un repertorio único que hará que lo pases a lo grande como suele ocurrir cuando salen al escenario. Junto a Joe Dylan a la voz y guitarra figuran Sicko a la batería y Alex al bajo. La entrada es gratuita.



Off Limits en directo



Concierto de Maniacs en Daytona

Excursión a las canteras de Pinoso de la Agrupación Moteros de Elda

La Agrupación Moteros de Elda convoca una próxima salida el 22 de abril a las canteras de Pinoso. Esta actividad consiste en una visita cultural y gastronómica en la que hay que llevar

la comida y ellos ponen la merienda. La salida tendrá lugar a las 9:30 horas desde Idella con parada en Albatera, visita a las canteras de Pinoso y posteriormente una comida en un paraje en las cercanías de Pinoso para celebrar la Pascua como antiguamente con juegos de comba, cucañas y el pañuelo. Después habrá una merienda con la mona y mistela. El precio es de 3 euros (mona y licores) no socios y socios gratis previa reserva anticipada antes del 19 de abril. Las reservas se pueden realizar a través del e-mail: agrupmoteroselda@hotmail.com o en el teléfono 616 060 328.

¡¡ CHOLLO EN LA CIUDAD VERGEL !! SE VENDE CHALET

500 m2 de parcela con jardín, piscina, barbacoa y cochera para dos coches.
290 m2 distribuidos en tres plantas con sótano y chimenea.
Totalmente amueblado y decorado.

Tf. 607 925 894

2604/...

PSICOLOGÍA ESCOLAR CLASES DE APOYO

- Dificultades de aprendizaje.
- Problemas escolares.

- Falta de atención.
- Dislexia, etc.

Teresa Barbero Tamarit Psicóloga

e-mail: barberotamarit@wanadoo.es

Antonino Vera, 43 - Entlo B **630 55 61 00** ELDA

2351/...

Barón Rojo triunfó en Texola ante un público entregado



Barón Rojo ofreció casi tres horas de concierto ante la respuesta del público



Más de 400 personas abarrotaron la sala Texola

Barón Rojo actuó el pasado sábado en la sala Texola en Elda con gran éxito. En total más de 400 personas asistieron al concierto que han ofrecido en nuestra ciudad. El grupo, compuesto por Carlos y Armando de Castro, Gorka Alegre y Rafa Díaz, ofreció casi tres horas de concierto, dando lo mejor de sí porque se encontraban bien y tenían buena respuesta del público. La banda tocó temas de toda su historia, no faltó *Los roqueros van al infierno* e *Hijos de Caín*, dos de sus mayores éxitos. También ofrecieron versiones del mejor rock internacional.

Sus músicos sorprendieron a los asistentes por su cercanía, algo que ellos mismos remarcaron al final del concierto al decir que lo habían pasado muy bien y que les gustó mucho la

sala por el sonido, decoración y la respuesta del público, de hecho reconocieron que les gustaría tener más salas con estas características donde poder actuar. Actualmente, Barón Rojo está rodando una película acerca de su trayectoria musical, en la que ellos mismos serán los protagonistas.

El grupo Dirty York en Texola

La sala Texola presenta el jueves 12 de abril la actuación del grupo Dirty York, a las 23 horas. La banda australiana se encuentra de gira por Europa y en todas sus actuaciones han tenido un gran éxito. El grupo telonero es Gangbam 66 de IBI.

SE NECESITA PERSONA PARA DESPACHO PROFESIONAL EN ELDA

Se requiere:

- Experiencia profesional en asesoramiento laboral (confección de nóminas, seguros sociales, contratos, etc).
- Se valorarán conocimientos contables y fiscales, así como estar en posesión de la diplomatura en Relaciones Laborales.

Interesados deben enviar, urgente, Curriculum Vitae con fotografía reciente al apartado de correos nº 466 de Elda

2727/28

Lamento no, defensa sí

Leía, con cariño y con estupor, el artículo que mi buen amigo **Andrés Molina** publicaba en *Valle de Elda* del pasado 16 de marzo, que titula «Lamento inútil», y me indigna que Andrés opte por el calificativo de lamento. Lamento encierra un acto de sumisión, de humillación, y que podemos considerar como reminiscencias de la actitud social ante el discapacitado, que a lo largo de siglos, de miles de siglos, estuvo discriminado, olvidado, vejado, burlado y menospreciado por todos: «Despeñado» en Esparta, burlado y rechazado por egipcios; Quasimodo (el jorobado de Notre Dame de París); el literato español Alarcón (jorobado de pecho y espalda, burlado cínicamente por Quevedo); los bufones reales, etc.

Es a finales del siglo XX y lo que llevamos de XXI cuando los poderes básicos universales hacen «pinitos» y reconocen derechos e inician su defensa. Impera el papeleo más que la práctica. Algo es algo. Son muchas las barreras que separan a los discapacitados de la sociedad. Cuesta mucho calar en la mente de los que tienen la fortuna de ser, físicamente, normales. Aquellos, los discapacitados, también lo son, pero en el papel, en la práctica siguen casi tan discriminados como antes, como hace siglos.

Se van rompiendo barreras: urbanísticas, arquitectónicas, pero las psicológicas, las laborales y otras, siguen imperando. No hay forma de conseguir la ocupación de puestos de trabajo, con porcentajes establecidos por la ley.

Y volviendo a la indignación del asunto, hemos de recordar que las autoridades eldenses, con el beneplácito de todos los partidos políticos, otorgaron a AMFI (Asociación de Minusválidos Físicos Intercomarcal Valle del Vinalopó) la administración del parking del Mercado Central, que dicho sea de paso, hubo de adecentarse para su puesta a punto: albañilería, pintura, adecentamiento, maquinaria adecuada, señalización y cuanto necesario fue para su adecuado uso (varios millones de pesetas se invirtieron).

La buena administración, honrada y justa, produjo unos lógicos beneficios que se aplicaron en parte a las necesidades de AMFI, que cuenta con más de quinientos asociados, a los que se les imparte enseñanza: campaña de sensibilización escolar; cursos de informática; taller de cerámica; gabinete de información y asesoramiento social; gabinete de psicología; idem de dietética-nutricional; aula de informática en centro de día; clases de apoyo para niños de Primaria y ESO; actividades de verano para niños de Primaria.

Con ello, y otros menesteres, se ha conseguido la liberación de un colectivo, cada vez más numeroso, con independencia

económica, que ha roto barreras, que trata de concienciar a la gente de la necesidad de todo discapacitado, que tiene tanto derecho como cualquier ciudadano.

No hace muchos años no había en Elda asociación alguna que reuniera a estos discapacitados, que amparara y defendiera sus derechos. Un pequeño grupo se reunía en casa de Andrés Molina, de forma clandestina, como burlando la ley. En Severo Ochoa se les concedió un pequeño local en el que apenas cabían tres personas y fue la entrega del chalet de Chimo para AMFI como el Día de Acción de Gracias. A partir de entonces remontó AMFI; solicitó y obtuvo la creación de su fundación, sin ánimo de lucro. La concesión del parking del Mercado Central contribuyó notablemente a su estructuración y desarrollo social.

Las autoridades europeas y nacionales fueron reconociendo, ordenando y legislando, el establecimiento de justos derechos de los discapacitados. Las autoridades regionales, provinciales y locales se volcaron en resaltar, al menos en el papel, los derechos de este colectivo y a mirarlos con buenos ojos, a fijarse en ellos, no a mirar de soslayo, e irse por las esquinas, o alegar haberlo leído en la prensa.

Y volviendo al tema que nos ocupa, reconocemos que es lógico que la corporación municipal ofrezca la administración y explotación del parking del Mercado Central mediante subasta, pero dentro de este trámite está el reconocimiento de todos y cada uno de los derechos, atribuciones y privilegios que puedan esgrimir los con-

curstantes, y en este aspecto AMFI ha de cuidar para que se esgriman sus derechos y privilegios.

Y para ellos destacamos, con mayúsculas, el siguiente y vigente Real Decreto: «*Real decreto legislativo 3/2011 disposición adicional quinta podrá reservarse la participación en los procedimientos de adjudicación de contratos a centros especiales de empleo, o reservar su ejecución en el marco de programas de empleo protegido, cuando al menos el 70% de los trabajadores afectados sean personas con discapacidad que, debido a la índole o gravedad de sus deficiencias, no puedan ejercer una actividad profesional en condiciones normales. En el anuncio de licitación deberá hacerse referencia a la presente disposición.*».

Los trabajadores afectados no son el 70% que indica el Real Decreto, son el 100%.

Además, AMFI alega una gran experiencia en la explotación del parking y su administración a lo largo de diez años.

Y este es el grito, no lamento, que AMFI esgrime en justa defensa de los intereses de sus discapacitados.

Y ya sólo queda invocar el prestigio, y el noble y humano destino de AMFI, de esa asociación y su maravillosa fundación AMFI, dignamente presidida por nuestra ilustre alcaldesa, que nos consta, dado su justo y bien hacer, ha de velar y defender los derechos, los pocos y hasta hoy conseguidos, de los discapacitados integrados en la Fundación que preside.

Daniel Esteve Poveda
Patrono de la Fundación AMFI

SE OFRECE HOMBRE DE 49 AÑOS

Para cualquier tipo de trabajo. Con mucha experiencia laboral en reformas, interiorismo y decoración. También en el sector calzado. **Dispone de furgoneta propia.**
Tel. 609 660 095

2715/...

SE TRASPASA

Tienda de ropa en Elda. Premamá - infantil.
Tel. 678 235 472

2727/29

Lápidas y flores



SAN JOSÉ

965 382 394 - 678 539 027 C/ Virgen de la Soledad, 15 ELDA

RETIRADA DE VEHÍCULOS FUERA DE USO COMPRA MAQUINARIA INDUSTRIAL SIN UTILIDAD DESGUACE



Teléfonos 96 538 2002 / 669 901 162

2728/32

Ctra. Elda-Monóvar, Km. 3 (Frente Peter Rives) ELDA

El Monastil y el hallazgo de una puerta monumental

Durante los seis últimos meses se han desarrollado las últimas excavaciones arqueológicas en la ciudad ibero-romana de El Monastil, la antigua ELO de romanos y visigodos, además, como casi en el resto de la última década, se han saneado, consolidado y recuperado nuevas estancias y estructuras arquitectónicas, que han permitido distinguir las distintas fases de ocupación de la ciudad alta, la de la cima de la sierra, donde tras una etapa prehistórica surgirá un núcleo urbano, entre finales del siglo III y comienzos del siglo II a.C., abandonado a finales del siglo I d.C., y reocupado desde finales del siglo III hasta la llegada de los musulmanes. De buena parte de ello se han hecho eco los medios de comunicación social locales, comarcales y provinciales, lo cual es muy de agradecer para los que somos responsables de la difusión del patrimonio histórico, en mi caso desde el Museo Arqueológico de Elda. Sin embargo, en los últimos días se han difundido informaciones incompletas o con importantes errores, sobre el gran hallazgo de una puerta monumental romana en El Monastil de Elda, por ello, como conocedor del tema y como responsable del proyecto de El Monastil desde 1984 hasta 2009 (sólo 25 años), es importante colaborar aquí aclarando y completando las informaciones no bien difundidas, sin entrar a valorar si la responsabilidad es del emisor o

del receptor y redistribuidor de la información. En primer lugar, el taller alfarero romano no se halló hace dos años, en 2010, sino en el año 1989, por intervención personal e individual de **Antonio Poveda**, en 2010 se completó y concluyó su hallazgo; en segundo lugar, lo más importante no es la escalinata, sino la gran puerta monumental, de la que la escalinata es sólo su acceso exterior; además, la puerta y sus anexos no son de hace 2.000 años, sino de cerca de 1.500 años, es decir, de muchos años después; además, la puerta y su escalinata tampoco es de la misma época que los hornos o taller alfarero, de finales del siglo I a.C., sino del siglo IV o V d.C., es decir, de más de 300 años después; el gran sillar con los goznes para anclar un portón, no es el último escalón de la escalinata, sino el umbral de la puerta monumental; por otro lado, ésta no es el acceso principal de El Monastil, es uno de los principales, al menos de la zona alta o intramuros, en la muralla excavó Poveda otra monumental y una secundaria (años 1998 y 1999).

Respecto a las etapas de intervención y recuperación del yacimiento arqueológico de El Monastil, y sus protagonistas, la información viene siendo parcial e incompleta, ya sea por razones tendenciosas o por verdaderos fallos de memoria. Las primeras intervenciones en el lugar fueron obra del erudito

local **Juan Vidal**, entre los años 1920 y 1930, después comenzó la gran etapa de exhumación de la zona elevada, entre 1950 y 1979, gracias a la sección de Arqueología del Centro Excursionista Eldense; las primeras excavaciones arqueológicas oficiales, autorizadas por la Generalitat Valenciana, fueron responsabilidad de Antonio M. Poveda Navarro, como investigador de la Universidad de Alicante, en los años 1984, 1988 y 1989, con las que logró salvar la parte baja o de llanura de El Monastil, pues con sus hallazgos obligó a que la nueva carretera no pasara por dentro del yacimiento y destruyese, por ejemplo, los hornos; en 1990, 1998 y 1999, Poveda inició la limpieza y acondicionamiento del lugar, ahora como arqueólogo municipal y director del Museo de Elda; desde entonces y hasta el 2009, fue también el único director del proyecto y más tarde el principal director, al incorporar al equipo a la arqueóloga **M^a.D. Soler**, y en la última década al segundo arqueólogo municipal, **Juan Carlos Márquez**, quien por decisión política, que no técnica, dirige el proyecto desde el año 2010. Sobre los EMCORP(s) para contratar personal para trabajar en El Monastil, hay que destacar que la Concejalía de Patrimonio Histórico y el propio Márquez, eran partidarios de centrarse en el Castillo de Elda,

de hecho, los EMCORP(s) de 2007 y 2008 se dedicaron al castillo, siendo Poveda quien decidió y propuso técnicamente destinar el EMCORP a El Monastil, en 2009, aceptada la idea por la Concejalía se produjo el cambio, con los magníficos resultados que se observan en la actualidad. Por supuesto, todos nos felicitamos y alegramos por esos grandes hallazgos y recuperaciones en El Monastil, independientemente de quienes sean sus promotores y autores. Lo que nadie puede dudar es de cómo alguno nos hemos "dejado la piel" en ello, sobre todo cuando al político le importaba todavía menos el asunto de nuestra historia.

Gracias a las intervenciones de otros colegas, y sobre todo a las más numerosas y prolongadas que yo mismo he podido realizar, cuando se respetaba la labor profesional de investigador, se ha podido difundir este rico patrimonio arqueológico de Elda, no sólo en congresos y seminarios nacionales, en España, sino como en nuestro caso, en Portugal, Francia, Italia y Croacia, donde he tenido la fortuna de acudir a presentar los principales hallazgos de El Monastil.

Antonio M. Poveda Navarro
Arqueólogo Municipal y director del Museo Arqueológico de Elda
y profesor de la Universidad de Alicante

EMPRESA DE ENERGÍA

NECESITA COMERCIALES

Personas con ganas de trabajar,
dinámicos y activos.

Trabajo con buenas perspectivas de futuro.

**Interesados pueden llamar al teléfono
649 715 937 (por las mañanas)**

2727/30

**SE VENDE MÁQUINA
DE CORTAR PIELES
POR ORDENADOR**

Precio interesante.

Tel. 678 401 980

2727/28

SE VENDE BUNGALOW

En San Jerónimo de Petrer.
3 habitaciones, salón con chimenea,
aire acondicionado.
Calefacción y jardín.
Tarima flotante.

Tel. 667 112 743

2727/30

PELUQUERÍA PACO

TU CABELLO ES MUY IMPORTANTE PARA NOSOTROS

*Nunca es tarde para recuperar la salud
y belleza de tu cabello.*

TRATAMIENTOS GARANTIZADOS

Grasa, caspa, alopecias difusas, post parto, androgenética
femenina y masculina, areatas, placas peladas.

Recuperación estructural del cabello.

Estamos a tu servicio sin compromiso.

C/ Nueva, 22 ELDA Teléfonos: 965 38 77 50 - 620 712 723

2727/28

AGRADECIMIENTO

De la familia de Milagros Maestre

Ante la imposibilidad de agradecer personalmente todas las muestras de cariño y condolencia recibidas por el fallecimiento de Milagros Maestre Esteve, su familia les hace llegar

su reconocimiento a todos. De manera muy especial al personal del Hospital de Día y al equipo de Hospitalización a Domicilio de nuestro Virgen de la Salud.

Muchas gracias por vuestra humanidad, cariño y atenciones.

Familia Carrasco Maestre

CORREO DEL VALLE

Incidentes durante la Huelga General

El día 29 de marzo no asistimos al ejercicio de un derecho constitucional, el del trabajo. Sí el ciudadano tiene un derecho constitucional, el de la huelga, por qué no ha respetado el nuestro, no tienen igualdad de rango en la Constitución.

En Elda, el 80% del comercio del



centro se vio sabotado con elementos extraños en las cerraduras según la calle: loctite, paillos, silicona... y las aceras llenas de publicidad de los sindicatos. Como consecuencia se impidió poder abrir los establecimientos comerciales con normalidad. Entendemos que no fue un acto vandálico aislado sino premeditado y con mala intención. Quisieramos saber quién paga la factura de los cerrajeros, de la limpieza... ¿los sindicatos?

Al ver que no podíamos abrir los establecimientos, los piquetes vinieron masivamente a insultarnos y llamarnos esquiros.

les. Al frente de ellos iban personas muy conocidas de la política y ciudadanos de Elda.

Con la mala situación que tiene en este momento el sector del comercio, no les da vergüenza hacer esto. No nos han respetado.

Y luego nos quieren para los cursos de formación, ya está bien de satisfacer y financiar sus desmanes y caprichos.

Creemos que convirtieron el ejercicio constitucional del derecho a la huelga en algo completamente injusto, inoportuno e insolidario.

Carmen Planelles
Presidenta de CEA

Antonio Miguel Sáez semifinalista en el concurso «Se buscan Quijotes»

El eldense Antonio Miguel Sáez ha quedado semifinalista en el concurso de poesía celebrado el pasado mes de marzo en el Centro Poético de Madrid, denominado «Se buscan Quijotes». La poesía de este joven aficionado se publicará en un libro, y anuncia que ha vuelto presentarse a la convocatoria que tendrá lugar el siguiente trimestre. La poesía es:

*Mira tu camino,
a los niños olvidados,
perdidos, dales la mano
para llevarlos
a otro mañana.*

*Siente en medio de la noche
la ola de esperanza
ansia de vivir
sendero de gloria.*

*Alegrías infantiles,
olvidadas, borradas
demasiado pronto.
Una luz dorada brilla
eternamente
al final del camino.*

*Siente en medio de la noche
la ola de esperanza
ansia de vivir
sendero de gloria.*

*Mira tu camino,
a los niños olvidados,
perdidos, dales la mano
para llevarlos
a otro mañana.*

*Siente en medio de la noche
la ola de esperanza
ansia de vivir
sendero de gloria.*

IN MEMORIAM

A Milagros Maestre Esteve

La gran familia de Aulas de la Tercera Edad está muy triste por el fallecimiento de Milagros Maestre Esteve.

Milagros, quien fuera presidenta de Aulas durante varios años y será para siempre nuestra presidenta de Honor, nos dejó el pasado 31 de marzo de 2012 a la edad de 96 años.

Ella estuvo vinculada al grupo de teatro de nuestro colectivo desde sus inicios en el colegio Sagrada Familia. También participó en los tiempos de la Casa de Cultura y fue presentadora de los eventos de Aulas en el Teatro Castelar. Su cometido se centraba en anunciar los títulos de los fragmentos de las zarzuelas y enumerar a los actores que los iban a escenificar, antes en Casa de Cultura y últimamente en el Castelar bajo la nomenclatura «Antología de la Zarzuela».

De Milagros se podría escribir largo y tendido, pero en es-



Milagros Maestre

tos momentos tan tristes sólo podremos expresar que nos ha dejado para siempre una gran mujer y una muy buena persona, defensora a ultranza de este colectivo.

Descansa en paz, Milagros.

Los que formamos la gran familia de Aulas de la 3ª Edad, siempre te recordaremos.

Miguel Rico Gil

MESA CAMILLA

Anabel



Limpieza

Consejos para saber qué hacer con una mancha de verdín o qué hacer cuando se encoge una prenda.

Evitar desteñidos: es conveniente que el primer lavado de la prenda se haga en seco, ya que así se fijan los colores y se retira el exceso de teñido que pueda tener una prenda. Para saber si una prenda desteñe, pasarle por dentro en alguna costura, un algodón húmedo.

Sin frotar: nunca hay que frotar una mancha, ya que esto hace que se fije, decolora el tejido y éste se desgasta. También hay que tener mucho cuidado con los sprays desmanchantes, ya que éstos suelen quitar parte de la mancha pero a su vez también parte del color del tejido, dejando un cerco en la prenda de difícil solución.

Corbatas: para un resultado óptimo, se tendrían que lavar en seco.

Prendas encogidas: algunas prendas pueden encoger al lavarlas en agua caliente. Para que vuelva a tener las medidas originales, con una plancha (si es industrial mejor), se aplica que vapor necesario para que, progresivamente vaya agrandándose, siempre y cuando que el tejido lo permita. Es un proceso delicado y es mejor que lo realice una persona experta.

Verdín: si la prenda es de color, tratar la prenda con desmanchantes específicos profesionales, aunque si la prenda es totalmente blanca y el tejido lo permite se le puede aplicar directamente a la mancha agua oxigenada durante unos diez minutos.

Secado edredones: los edredones de plumas deben ser secados siempre en una secadora como mínimo durante 1 hora y ½; si no la pluma se pudre.

Amarillear: en realidad, las lejías no blanquean, más bien amarillean, y solo desinfectan, por lo que, para poder volver a recuperar un blanco limpio y natural, hay que usar productos con composición de oxígeno.

No guardar ropa con manchas: porque las manchas con el paso del tiempo, se fijan en el tejido haciéndose mucho más rebeldes y difíciles de quitar. Lo mejor es lavarlas lo antes posible.

Cuándo ir a la tintorería: Es aconsejable que nunca se lave una prenda en casa si no se tiene la seguridad total de que va a salir la mancha. La mayoría de las veces, esas manchas se fijan o dañan el tejido, por lo que luego eliminarla es más difícil.

El Ruy López despidió el Campeonato Autonómico con una gran victoria



La undécima y última jornada del Campeonato Autonómico de Ajedrez se disputó con todo por decidir. El Ruy López visitaba al líder de la categoría, el Club Xabia. El equipo eldense estuvo formado por Edwin Valencia Escobar, Ángel Gómez Yepes, Antonio Juan Vallés, Sergio Iván Pérez Pardo, Adrián Jasón Pérez Pardo, Francisco Pérez Soriano, Alberto Calatayud Ortega y David Pérez Segura. La partida comenzó un poco más tarde de la hora habitual debido a la participación de dos jugadores eldenses en la Final Provincial de los Juegos Deportivos Escolares de la Generalitat Valenciana que se celebraron

en Novelda. El equipo local no puso ningún impedimento en retrasar la partida y desde estas líneas deseamos agradecerse. Para los eldenses era una verdadera final conseguir una de las plazas de ascenso, ya que aunque no dependían de sí mismos, necesitaban ganar para seguir teniendo opciones. El Ruy López consiguió una victoria muy disputada y complicada por 3,5 a 4,5 puntos, y aunque no pudieron conseguir su objetivo del ascenso, jugaron a un gran nivel durante todo el torneo. Manteniendo este nivel, el Ruy López es un claro aspirante al ascenso para la próxima liga.

Rigoberto Alderete dará un clínic en Elda

De auténtico lujo se puede considerar lo que sucederá en la sede del Club Ajedrez Ruy López el próximo 7 de abril. Tendrán lugar una serie de actividades para fomentar el ajedrez entre la comunidad escolar y los aficionados. La jornada estará a cargo del exseleccionador cubano Rigoberto Alderete

y comenzará a las 11 horas. Por la mañana los protagonistas serán los escolares, con los que Alderete jugará partidas simultáneas. La sesión vespertina empezará a las 17 horas y estará dedicada a los aspectos técnicos y tácticos del ajedrez. La participación en esta jornada es gratuita.

SE OFRECE ESTETICISTA A DOMICILIO

DEPILACIÓN, MANICURA, FACIAL...

Teléfonos 659 527 942 - 965 385 927

2722/...

MISLATA 2 - ELDENSE 0

Mislata: Frank, Rallo (Chelet m. 40), Rubén (Sanabria m. 8), Burgos, Jon, Álvaro, Chaves, Corell (Rojas m. 76), Ernest, Mario Barrera y Chus.

Eldense: Nico, Giuseppe, Murcia, Werner, Puche (Rubén m. 52), Rocamora (Mikel m. 60), Jordi Carrión (Pájaro m. 46), Edu Serrano, Carlos García y Álvaro.

Árbitro: Almendros Zafra. Cuatro amarillas y una roja al Mislata y cinco amarillas al Eldense.

El CD Eldense sufrió una dura derrota en su visita a Mislata. Los azulgranas no tuvieron su día y se dejaron sorprender ante un rival muy flojo que aprovechó el pésimo partido de sus rivales. Este era un encuentro casi vital, ya que de haber conseguido la victoria los hombres de Pepe Soler se hubieran distanciado de un rival directo y le superarían en el particular gol-average. No fue así y tocará sufrir hasta el final. En la primera parte apenas hubo ocasiones de gol. Parecía que ambos equipos se estudiaban entre sí. En la reanudación las cosas se le pusieron de cara al Eldense, ya que el Mislata estaba con uno menos porque un jugador se dirigió en tono despectivo al árbitro. Pero a pesar de que



todo estaba a favor, los eldenses no salieron a rematar la faena, y al final los locales, casi por inercia, se pusieron con ventaja en el marcador. A pesar de esta situación los de Soler tampoco crearon peligro, demostrando que no creyeron en la victoria en ningún momento. Incluso al final el Mislata aumentó su ventaja ante la alegría de su afición. Lo único positivo que se puede sacar de la visita a Mislata es que el margen de cinco puntos con los puestos de descenso no se ha perdido, ya que los resultados de otros partidos jugaron a favor de los azulgranas. Esperamos una gran mejoría en el juego.

Resultados - jornada 35

Levante B	2;	Barrio Cristo	0
Aceros	2;	Llosa	2
Mislata	2;	ELDENSE	0
Ribarroja	4;	Alicante	0
Catarroja	1;	Altea	0
Alzira	4;	La Nucía	1
At. Saguntino	0;	Novelda	2
Castellón	1;	Jove Español	0
Borriol	3;	Muro	1
Requena	0;	Torre Vieja	1
Villarreal C	2;	Crevillente	2

PRÓXIMA JORNADA

Llosa - Barrio Cristo
ELDENSE - Aceros
Alicante - Mislata
Altea - Ribarroja
La Nucía - Catarroja
Novelda - Alzira
Jove Español - At. Saguntino
Muro - Castellón
Torre Vieja - Borriol
Crevillente - Requena
Villarreal C - Levante B

Clasificación

1º	Catarroja	74 Puntos.
2º	Levante B	73 "
3º	Alzira	71 "
4º	Muro	68 "
5º	La Nucía	63 "
6º	Aceros	62 "
7º	Torre Vieja	62 "
8º	Novelda	61 "
9º	Villarreal C	57 "
10º	Castellón	57 "
11º	Borriol	52 "
12º	Jove Español	49 "
13º	At. Saguntino	43 "
14º	Ribarroja	42 "
15º	Llosa	39 "
16º	ELDENSE	38 "
17º	Crevillente	34 "
18º	Requena	33 "
19º	Mislata	25 "
20º	Alicante	22 "
21º	Barrio Cristo	21 "
22º	Altea	15 "

Listas de
Comunión 2012

TROFEOS Y DEPORTES

Reserva tu lista
y participa en un sorteo de 500 €
de material deportivo ADIDAS

C/. Pablo Iglesias, 119-123 • Tel./Fax 965 386 178 • 03600 ELDA (Alicante) • info@deportestomas.com • www.deportestomas.com

Empate eldense al final del partido

Politécnica Valencia 30
Elda CEE 30

Alineación: Fran y Lifante; Iván (1), Cristian (5), Juanmi, Adrián, Jorge (3), Raúl (3), Víctor, Pedro (4), Sergio (7), Vara, Carlos (2), Vicente (1) y Pepe (4).

Marcador cada 5 minutos: 2-3, 6-6, 7-8, 11-12, 12-14 y 17-17. Descanso. 18-19, 21-22, 23-25, 25-26, 28-27 y 30-30.

Encuentro igualado aunque siempre con mando mínimo en el luminoso por parte eldense, salvo en los últimos minutos que se adelantaron los locales llegando a tener incluso hasta tres goles a su favor.

El equipo valenciano expuso sobre el parquet un plus de

emotividad, dado que la victoria podría alejarles definitivamente del tercer puesto de la cola, ya que son tres los equipos que descienden. Para ello presentó en su pista a tres jugadores que en Elda no jugaron, y de ahí que los de Rizo no pudieran despejarse en el luminoso.

A falta de tres minutos los valencianos lograban su mayor diferencia (30-27). Esto obligó a los eldenses a realizar un «pressing» por toda la pista, que afortunadamente para ellos les dio el resultado apetecido, ya que a falta de cuatro segundos y después de un tiempo muerto solicitado por el técnico eldense, Vicente logró el gol del empate definitivo.

Enrique Delfín

Resultados 25ª jornada			Clasificación		
Un. Pol. Val.	30; Elda CEE	30	1º	Elche	40 Puntos.
Mislata	27; Elche	28	2º	Torre vieja	38 "
San Juan	25; Marni	29	3º	Agustinos	38 "
Alcaser	21; Altea	20	4º	Altea	36 "
Calasanz	30; Almoradí	32	5º	San Juan	32 "
Denia	24; Torre vieja	26	6º	Marni	31 "
Sagunto	25; Agustinos	27	7º	Elda CEE	27 "
			8º	Sagunto	23 "
			9º	Mislata	21 "
			10º	Alcaser	20 "
			11º	Un. Pol. Val.	14 "
			12º	Almoradí	12 "
			13º	Denia	10 "
			14º	Calasanz	8 "

Datos facilitados por: Informática Deportiva

SE VENDE O ALQUILA PARCELA URBANIZADA EN EL POLÍGONO INDUSTRIAL EL CASTILLO DE SAX

Superficie de 6.577 m2. Situada en la calle París.
La construcción máxima es de 10.000 m2.
Entre semisótano y planta.
Con opción de compra y facilidades de pago a convenir.

Teléfono: 609 153 393

Centro DVD

- ALQUILER DE PELÍCULAS
- COMPRA Y VENTA DE PELÍCULAS Y VIDEOJUEGOS
- PRENSA Y REVISTAS
- SE REPARAN CDs, DVDs Y VIDEOJUEGOS

C/ Juan Carlos I, 19 ELDA

No pudieron con la agresividad murciana

UCAM Murcia 21
Elda Prestigio 20

Alineación: Llanos y Susi, Cristina, Marizza (6), Erika, Said, Rebeca, Celia, Irene (1), Teresa (4), Bea (1), Alicia, Mamen (4), Paula y Sheyla (4).

Marcador cada 5 minutos: 3-0, 4-2, 6-3, 7-5, 10-7 y 12-10. Descanso. 14-11, 14-11, 16-14, 18-15, 19-16 y 21-20.

Partido de la 22ª jornada de la liga ABF, jugado en Murcia con apenas 100 espectadores.

Como se esperaba, el partido entre murcianas y eldenses resultó extremadamente igualado algo semejante a lo ocurrido en la primera vuelta, las defensas vencieron a los ataques, de ahí el corto marcador final.

En esta ocasión las locales se volvieron a apoyar en su agresiva defensa e hicieron valer ese plus de agresividad, que en muchas ocasiones les permiten determinados arbitrajes y, en cierto modo, consiguieron su objetivo, amedrentando a las eldenses, las cuales apenas encontraban puerta, marchando todo el partido dominadas en el luminoso aunque con diferencias mínimas, salvo un 10-6 en las postrimerías de la primera parte.

Aun así, en el último minuto, las eldenses tuvieron la última posesión, que finalmente no pudieron consolidar.

Con esta victoria las murcianas rompen una mala racha que les había llevado a estar diez jornadas sin conocer el triunfo.

Base Femenina

Infantil (semifinales autonómicas)

Mislata 21
Sagrada Familia 16

Alineación: Nerea, Marina (2), Lucía B. (2), Lucía (1), Carolina, Ángela, Cristina María, Noelia, Gil, Camile, Irene (2), Reyes (5) y Sandra (4).

Cadete

Sagrada Familia 15
La Vila 16

Alineación: Camelia, Rocío (2), Raquel (1), María, Paula (8), Alicia (1), Ángela, Marina, Lucía (3) y Silvia.

Base Masculina

Juveniles

Torre vieja 29
Elda 24

Alineación: Carlos, Amorós (4), José Luis (2), Dani (3), Pablo, Alfredo (1), Izaar (3), Chema (2), Pepe (8), Megías y Asensio (1).

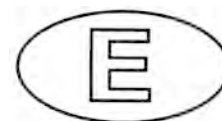

GABINETES DE RECONOCIMIENTO MÉDICO PARA CONDUCTORES Y ARMAS

Clínica Monasterio

NUEVA DIRECCIÓN

Gran Avenida, 33
Telf. 965 390 358
ELDA

SI QUIERE COMPRAR O VENDER SU VIVIENDA

Visite www.veocasa.com

SE DAN MASAJES TERAPÉUTICOS

Espalda, cervicalgias, esguinces, piernas cansadas, antiestrés, contracturas, tendinitis, masaje deportivo, reflexología podal, aromaterapia, kinesiología (vendaje neuromuscular), arcillas, rositerapia, chocolaterapia, otros.

QUEREMOS QUE DISFRUTE DE LOS BENEFICIOS DE UN BUEN MASAJE A UN PRECIO ASEQUIBLE

Interesados llamar al teléfono 628 484 507

Buena cosecha de victorias de los equipos del CTM La Torreta Elda

Los equipos del CTM La Torreta Elda volvieron a conseguir una buena cosecha de victorias. El equipo de Segunda Nacional logró una sufrida victoria en Alzira, ante el tercer clasificado, por 3-4. Los jugadores eldenses fueron Carlos



Rico, Sergio Sánchez y Antonio Seguro. Por su parte, en Primera Autonómica el CTM Torreta Heladería Los Caballitos ganó 4-2 al CTT La Vila. Jugaron Adso Chinchilla, Jorge de Andrés y Francisco Ibáñez. La mala noticia vino en Segunda Autonómica, donde el CTM Heladería Los Caballitos B perdió 3-4 contra el Alicante TM «A». Los jugadores fueron Cristian Ruiz, Edgar Ruiz y Álvaro Villaplana. En la misma

categoría el CTM Elda San Francisco de Sales «B» ganó 4-3 al CTT La Vila. Los jugadores eldenses fueron Bryan Moreira, Juanjo Ferris y David Teruel.

Por último, hay que añadir que se celebró el primer Top Autonómico en Alzira. Hasta allí se desplazó Jorge de Andrés, que jugó contra rivales de gran calidad y no pudo conseguir pasar al segundo Top Autonómico.

El CEE Natación Máster se coloca segundo en el ranking por equipos y consigue una mínima para el mundial



Los componentes del equipo Máster del CEE en San Vicente del Raspeig

La Ciudad Deportiva de San Vicente del Raspeig acogió el tercer Trofeo de Natación Memorial Conseller José Ramón García Antón, el pasado sábado 31 de marzo, organizado por el Club Natación Raspeig y la Federación de Natación de la Comunidad Valenciana en homenaje póstumo al que fuera conseller de la Generalitat Valenciana.

En la prueba participaron nadadores procedentes de una veintena de clubes españoles. Dieciocho componentes del equipo Máster de la Sección de Natación del Centro Excursionista Eldense obtuvieron los siguientes resultados: Francisco Pomares, plata en 50 mariposa y oro en 50 libres; Alejandro Hernández, oro en 50 mariposa y oro en 50 libres; Cristina García, oro en 50 mariposa y bronce en 50 libres; Inés Falcó, plata en 50 mariposa; José Luis Giménez, oro en 100 espalda; Juan Llopis, oro en 100 espalda y oro en 100 estilos; José To-

más Martí, plata en 50 libres; Maribel Cuenca, plata en 50 libres y plata en 50 braza; Sandra Toscano, plata en 50 libres y plata en 100 estilos; Esperanza Vecina, plata en 100 braza y oro en 50 braza; Carmina Pérez, oro en 100 libres, Carlos Lázaro, plata en 50 braza; Juan José Maestre, oro en 50 espalda; Inma Ruiz, bronce en 50 espalda; Pedro Civera plata en 50 mariposa y oro en 50 braza, consiguiendo en esta última modalidad la mínima para el campeonato del mundo.

Es de destacar que los nadadores Alejandro Pons, Marga Rosado y Juan Carlos Guardiola consiguieron rebajar sus marcas personales considerablemente.

El entrenador, Alejandro Hernández, realiza no solo la excelente labor técnica, sino también la motivación deportiva y personal que sabe transmitir a este equipo Máster que sigue haciendo historia en la natación local.

outletalicante
www.outletalicante.es

¿Por qué debe estar mi negocio en outletalicante?

- Porque tus ofertas las verán más de 5.000 personas a la semana.
- Porque te conocerá gente que jamás había oído hablar de ti.
- Porque los posibles clientes descubrirán tus promociones en internet desde la comodidad de su hogar.
- Porque los usuarios no deben registrarse ni dar sus datos personales si no quieren, ya que la compra la realizarán de forma presencial en tu establecimiento.
- Porque tu escaparate estará abierto las 24h. del día los 365 días del año, y todo esto por solo 250€ al año, menos de un café al día

Teléfonos 966 089 688 - 617 385 898 info@outletalicante.es

KG
electricistas
Móvil: 652 45 43 42

• instalaciones y reparaciones eléctricas

• telecomunicaciones

Dr. GONZALO LLAMAZARES CACHÁ

- RIÑÓN Y VÍAS URINARIAS
- CIRUGÍA UROLÓGICA
- ESTERILIDAD MASCULINA

C/ José María Pemán, 13 - 1º Izqda. **ELDA**
Telf. **96 538 34 96**

FÚTBOL SALA

El Papas La Muñeca recibió los trofeos de la temporada 2010-2011



El equipo eldense recibió dos trofeos en cadetes y juveniles

La entrega de trofeos de la temporada 2010-2011 del Fútbol y Fútbol-sala se llevó a cabo en el pabellón Camilo Cano de La Nucía el pasado 23 de marzo. Además de la presencia de los cargos más importantes del mundo del fútbol de la provincia y de la Comunidad Valenciana, también asistió como viene siendo habitual el presidente de la Federación Española de Fútbol,

Ángel María Villar. En el acto se mostraron los trofeos de selecciones nacionales: el de Campeón de Europa de Fútbol de 2008; y el de Campeón de Eurocopa de Fútbol-sala de 2012.

El Papas La Muñeca, actualmente Nueva Elda FS, recibió dos trofeos, ambos de subcampeones de liga cadete y juvenil del Grupo Sur.

Base del Nuevo Elda FS		Juvenil provincial	
Infantiles		Nueva Elda Horadada	15 0
Nueva Elda Ibense B	10 1	El penúltimo clasificado de la categoría no ofreció resistencia y fue muy fácil para los eldenses. Lo mejor del encuentro es que, poco a poco, el equipo va recuperando a lesionados. Marcaron Aaron (6), Adrián (4), Jesús Rico (3), Juan Carlos y Pitu.	

Primera victoria de los eldenses en su segundo partido de la Copa Federación. Fue un gran partido de los locales, que dominaron de principio a fin. Marcó José Antonio (3), Edu (3), Fran, Javi (2) y Miguelín.

ATLETISMO

Los atletas del Piero Magli Récord Sport Elda lograron tres medallas en el nacional de Castellón



Atletas del club eldense con sus trofeos en El Grao de Castellón

De extraordinaria se puede catalogar la actuación de los atletas del Piero Magli Récord Sport Elda en el Campeonato de España de 10 kilómetros en ruta que se celebró en El Grao de Castellón.

De los cinco atletas que fueron a competir, tres se colgaron un metal. Paqui Tàrraga fue subcampeona de España de W45. Encarni García logró el tercer puesto en la categoría de W55. En categoría masculina, Estanislao Baidez Sánchez finalizó tercero en la categoría de M60, Batiste Berenguer Deltell fue octavo. Por último, en la categoría de M50, José Ferris no tuvo su día debido a problemas físicos y entró en la meta en el puesto 20º.

Josan obtuvo el 2º puesto en el Cross Villa de La Blaca

El atleta del club eldense José Antonio Pérez Sansano «Josan» participó en el Cross Villa de La Blaca, donde terminaron 286 atletas. Josan tuvo una actuación extraordinaria y fue 2º en la general y 1º en la categoría de 35 años. También estuvo allí José Antonio Marcos Arnedo, que terminó en el puesto 23º en la categoría de veteranos C.

Martín Moreno volvió a la competición en la Media Maratón de Murcia

Después de un largo periodo de parón, Martín Moreno Contreras retornó a la competición en la Media Maratón de Murcia, donde hizo una buena prueba, pese al largo tiempo lesionado.

Somos diferentes, trabajamos para los demás



TALLER DE COSTURA

- Alta costura (novia, madrina, fiesta).
- Trajes fiesta Moros y Cristianos.
- Uniformes.
- Bolsos y broches de comparsas.
- Todo tipo de arreglos, confección.
- Cortinas.
- Clases de corte y confección.

MANTENIMIENTO

- Limpiezas y desalojos.
- Comunidades de vecinos.
- Oficinas y empresas.
- Particulares, por horas.
- Jardinería.

CATERING

- Eventos sociales.
- Celebraciones familiares.
- Lunch.
- Comidas de empresas.

SERVICIOS

- Atención a enfermos.
- Servicios a domicilio.
- Auxiliar de compañía.

RECURSOS HUMANOS

- Bolsa de trabajo solidaria.
- Formación e integración.
- Proyectos de economía solidaria.
- Orientación laboral.

C/ La Parroquia, s/n ELDA

C/ San Vicente, 20 PETRER

Tel. 622 899 049

Horario comercial

SE VENDE COMERCIO

En Elda. Asador de pollos y comidas para llevar. En pleno funcionamiento.

Tel. 697 877 871

2728

GRACIAS

ESPÍRITU SANTO

A.G.M.

2728

CAENRELITE
ondacien®
102.4 fm · vinalopó

DESCARADAMENTE ATREVIDA

www.ondacien.com
www.facebook.com/ondacien

27141...

ACTIVIDADES MONTAÑERAS DEL CEE

Miguel de Juan Villalba/Emilio Gil García
Sección Montaña CEE

Excursión a La Mola Serelles

Para el próximo sábado 14 de abril os proponemos una excursión añadida a las que figuran en nuestro calendario 2012, actividad que consistirá en la subida a una cima cercana a Alcoy denominada La Mola Alta de Serelles. Desde Alcoy nos dirigiremos al espectacular Barranc del Cinc por la fuente del Xorrador. Recorriendo el empedrado sendero que lo surca, seguramente bajo la atenta mirada de los buitres que merodean el lugar, oiremos las aguas del riachuelo que drena aguas de Mariola en dirección al Serpis. Tras salir del barranco, poco antes de llegar al collado Sabata, giraremos en dirección a la Mola Serelles para almorzar en las inmediaciones de una gran grieta que atraviesa la parte alta de la montaña. En la segunda parte de la ruta se pasará por un paraje muy querido por los alcoyanos, la fuente de Serelles, delicioso rincón montañoso pleno de vegetación, con árboles de enorme porte y una alberca donde los visitantes más atrevidos se dan un remojón en sus frías aguas. La salida estará guiada por Filiberto Peidró, de la Botica de Vino, buen conocedor de aquellos parajes ya que nació y creció en ellos. Dirigirá la actividad nuestro compañero Santiago Esteban. La salida será desde la Churrería Mónaco de Petrer a las 7:30 horas en coches particulares y la vuelta a Elda se puede calcular sobre las 14 horas. Excursión de dificultad media.

15 de abril, 5ª Prueba Liga Autonómica de Orientación

El domingo 15 de abril, nuestra sección de orientación organiza la 5ª Prueba de la Liga Autonómica de Carreras de Orientación en nuestro Parque de Montaña Daniel Esteve.

La carrera de orientación es una prueba individual, contra reloj, en la que el deportista tiene que pasar por una serie de puntos llamados controles, los cuales están señalados con exactitud en el mapa y situados en el terreno mediante una baliza. El deportista completará el recorrido más o menos rápidamente dependiendo de su habilidad para interpretar el mapa con el apoyo de la brújula y su nivel de condición física. Si estás interesado en la práctica de esta modalidad deportiva te

puedes poner en contacto con nuestra sección a través de: orientacioncee@gmail.com o bien llamando al teléfono 636 46 42 69. La inscripción para la prueba se puede realizar a través de la página de la Federación Valencia de Orientación (FEDOCV): www.fedocv.org.

Próximas actividades

- **22 de abril.** Excursión a Monte Camara desde la Ermita Virgen de los Dolores, con nuestro grupo de montaña 10 amigos de Elda. Actividad incluida en nuestro calendario además de en las populares Marchas Intercomarcales.

- **28 de abril.** Ascensión a Bernia por el camino de Les Revoltes y el Portichol. Excursión de alta dificultad, por su nivel de exigencia física y por las dificultades técnicas añadidas (trepadas, destrepes y pasos algo aéreos, aunque equipados los más difíciles), de la que os daremos más información en breve. El desplazamiento será en coches y limitada a 20 participantes, por las características de la actividad, mediante inscripción anticipada. La salida será a las 6:15 horas desde el restaurante Idella (gasolinera).

- **Mes de mayo.** Cursos de materias de montaña: Orientación, GPS y Cartografía, por un lado y Escalada y Barranquismo por otro. Inscripciones en oficinas en horario de apertura de la misma y en nuestra sede los jueves de 21:30 a 23:30 horas (Jueves Santo no).

Tarjetas federativas

Continuamos recordando la obligatoriedad (y conveniencia) de suscribir la tarjeta federativa para participar en nuestras excursiones.

Información en la web: <http://ceemontes.blogspot.com>.

Reservas e información para excursiones: teléfono 646 878 828, en el correo electrónico: mdjvillalba@hotmail.com, o bien en la sede de avenida de Ronda, nº 3, los jueves de 21:30 a 23:30 horas.

SE OFRECE JOVEN ESTUDIANTE

Para acompañar y cuidar a niños y ancianos.

Por las tardes. Muy responsable y con experiencia.

Tfís. 633 188 409
633 645 644

2726/...

TENIS

El eldense Álvaro Verdú disputó las semifinales del Campeonato de España sub-15 en Cartagena

El joven tenista eldense Álvaro Verdú compitió en el Campeonato de España sub-15 de Tenis que se ha celebrado en Cartagena desde el 26 de marzo al 1 de abril. Verdú realizó un gran torneo y logró llegar a las semifinales, donde cayó derrotado ante el valenciano Pedro Martínez, que era el máximo favorito del torneo, por 6-4 y 6-2. Verdú tuvo el importante problema de que jugó este partido lesionado de su codo, llegando incluso a requerir la presencia del fisioterapeuta del torneo en dos ocasiones.

A pesar de este grave incon-



Álvaro jugó con el codo lesionado

veniente el eldense tuvo muchísimas ventajas que desperdició, con lo que el marcador podría perfectamente haber sido otro si Álvaro hubiera estado mejor en el plano físico.

A quien madruga...

A quien inicia la jornada,

la senda o la ruta.

Andando, escalando, pedaleando...

Bar Montana

Apoya, desde las 6 de la mañana, de lunes a sábado.

Y a la vuelta,

comenta, almuerza, tapea...

Montana, desde siempre, entre amigos

Calle Murillo, 77
(bajo la avenida de Madrid)

2724/31



Directora: Susana T. Esteve Maciá.
Gerente: Francisco Javier de Haro Gamarro.
Maquetación y Diseño Gráfico: Pedro Serrano Megías.
Redacción: Julia Moraga Giménez. **Administración:** Juan Luis Brotons.
Publicidad: Rosa Medina Miralles. **Fotografía:** Jesús Cruces, Carlson.
Colaboradores: Carlos Díaz, Vicente Cabanes, Enrique Delfín, José Cremades, Juan Deltell, Juan Vera, Anabel, Rafael Carcelén, Fernando Matallana, José Luis Bazán, José M^a Amat Amer, Emilio Gisbert, Enrique Chinchilla y Miguel de Juan Villalba (Sección Montaña CEE).

Horario de oficinas: de lunes a jueves de 9:30 a 13:30 horas y de 16:30 a 20:30 horas. Jueves tarde cerrado.

Recogida de anuncios hasta MARTES por la TARDE

Edita: EDICIONES NOTIVALLE, S.L.
 Plaza Constitución, 7 Local 1 (junto Ayto. de Elda)
 Imprime: Gráficas Azorín, S.L.

Tfno. 965 995 540. Fax. 965 386 928. Publicidad: 655 968 826

E-mail: valledeldad@valledeldad.net - publicidad@valledeldad.net
 valledeldad@gmail.com - publicidadvalledeldad@gmail.com

CINE

IRA DE TITANES

Director: Jonathan Liebesman.
Intérpretes: Sam Worthington, Liam Neeson. Acción.

Perseo es un semidios hijo de Zeus, el padre de todos los dioses. Perseo vive con su hijo Helio en una aldea tranquila y se gana la vida como pescador. Él es un héroe, ya que combatió contra Kraken, un ser monstruoso que estuvo a punto de conquistar el mundo y destruirlo. Lo que no sabe nadie es que la tranquila vida de Perseo cambiará por completo, debido a que se va a originar una dura lucha por la supremacía del universo entre los dioses y los titanes. El film destaca, principalmente, por sus escenas de lucha y sus efectos especiales, pero cuenta, además, con grandes actores.

AL BORDE DEL ABISMO

Director: Asger Leth.
Intérpretes: Sam Worthington, Elizabeth Banks. Suspense.

Un exoficial de policía convicto tiene en vilo a todo el mundo, ya que se ha subido a lo más alto de un edificio en Nueva York y amenaza con saltar de él. La policía intenta que no cometa esa locura, pero lo que ignoran por completo es que, posiblemente, todo sea un plan para despistar a las autoridades mientras unos ladrones llevan a cabo un gran ataque y así el policía pueda limpiar su nombre por completo. En esta ocasión es el mundo al revés. No se quiere tirar un loco o un amargado, sino que es un policía. Un film en el que destacan, principalmente, las actuaciones de los actores secundarios.



Ctra. Alicante-Madrid Km. 36,5
C.C.Carrefour - PETRER

Venta anticipada: 902 22 09 22 - www.yelmocines.es
Información de cartelera: 96 537 16 37

PROGRAMACIÓN Del 5 al 12 de abril

La fría luz del día	Ju. a Sá.: 16 - 18 - 20 - 22 - 00 h. Do. y Lu.: 16 - 18 - 20 - 22 h. Ma. a Ju.: 18 - 20 - 22 h.
Ópera Manon	Sábado: 18 h.
Blancanieves (Mirror, mirror)	Ju., Vi., Do. y Lu.: 15:45 - 18 - 22:40 h. Sá.: 00:45 h. Ma. a Ju.: 18 - 22:40 h.
La cazarrecompensas	Ju. a Sá.: 22:25 - 00:25 h. Do. a Ju.: 22:25 h.
El exótico Hotel Marigold	Ju. y Vi.; Do. a Ju.: 20:15 h. Sá.: 22:25 h.
La invención de Hugo	Jueves a Lunes: 17 h.
Viaje al centro de la Tierra 2	Jueves a Lunes: 15:55 h.
Lorax (3D)	Ju. a Lu.: 15:45 - 17:45 h. Ma. a Ju.: 17:45 h.
Lorax	Ju. a Lu.: 16:30 - 18:30 - 20:30 h. Ma. a Ju.: 18:30 - 20:30 h.
Intocable	Ju. a Sá.: 17:50 - 20:05 - 22:20 - 00:35 h. Do. a Ma.: 17:50 - 20:05 - 22:20 h.
Rec 3 - Génesis	Ju. a Sá.: 19:25 - 21:15 - 23 - 00:50 h. Do. y Lu.: 19:25 - 21:15 - 23 h. Ma. a Ju.: 17:30 - 19:25 - 21:15 - 23 h.
Todos los días de mi vida	Ju. a Sá.: 16:05 - 18:10 - 20:20 - 22:30 - 00:35 h. Do. y Lu.: 16:05 - 18:10 - 20:20 - 22:30 h. Ma. a Ju.: 18:10 - 20:20 - 22:30 h.
Grupo 7	Ju. a Sá.: 16:15 - 18:15 - 20:15 - 22:15 - 00:15 h. Do. y Lu.: 16:15 - 18:15 - 20:15 - 22:15 h. Ma. a Ju.: 18:15 - 20:15 - 22:15 h.
Ira de titanes	Ju. a Sá.: 16:30 - 18:35 - 20:40 - 22:45 - 00:50 h. Do. y Lu.: 16:30 - 18:35 - 20:40 - 22:45 h. Ma. a Ju.: 18:35 - 20:40 - 22:45 h.
Ira de titanes (3D)	Ju. a Sá.: 19:45 - 21:50 - 23:55 h. Do. a Ju.: 19:45 - 21:50 h.
Titanic (3D)	Ju. a Sá.: 16 - 19:40 - 23:20 h. Do. y Lu.: 16 - 19:40 h. Ma. a Ju.: 17:20 - 21 h.



C. Comercial «Bassa El Moro»
PETRER

Información al cliente: 966 95 30 70
Venta entradas en: taquilla y 902 43 44 43
 www.reservaventradad.com www.cinesmax.com

PROGRAMACIÓN Del 5 al 12 de abril

Esto es la guerra	Ju.: 18:05 - 20:10 - 22:15 - 00:20 h. Vi. y Sá.: 16 - 18:05 - 20:10 - 22:15 - 00:20 h. Do. a Ju.: 16 - 18:05 - 20:10 - 22:15 h.
Ira de titanes (2D)	Ju. a Sá.: 22:05 - 00:05 h. Do. a Ju.: 20:05 - 22:05 h.
Titanic (3D)	Todos los días: 17:30 - 21 h.
John Carter	Ju.: 18:35 - 21:10 - 23:45 h. Vi. y Sá.: 16 - 18:35 - 21:10 - 23:45 h. Do. a Ju.: 16 - 18:35 - 21:10 h.
Rec 3 - Génesis (2D)	Ju.: 18:10 - 20:10 - 22:10 - 00:10 h. Vi. y Sá.: 16:05 - 18:10 - 20:10 - 22:10 - 00:10 h. Do. a Ju.: 16:05 - 18:10 - 20:10 - 22:10 h.
Blancanieves (2D)	Ju.: 18:10 h. Vi. y Sá.: 16:05 - 18:10 h. Do. a Ju.: 16:05 h.
Extraterrestre	Ju.: 18:25 - 20:25 - 22:25 - 00:25 h. Vi. y Sá.: 16:25 - 18:25 - 20:25 - 22:25 - 00:25 h. Do. a Ju.: 16:25 - 18:25 - 20:25 - 22:25 h.
Tres veces 20 años	Ju.: 18:15 - 20:15 - 22:15 - 00:15 h. Vi. y Sá.: 16:15 - 18:15 - 20:15 - 22:15 - 00:15 h. Do. a Ju.: 16:15 - 18:15 - 20:15 - 22:15 h.
Todos los días de mi vida	Ju. a Sá.: 20:15 - 22:20 - 00:25 h. Do. a Ju.: 18:10 - 20:15 - 22:20 h.
Declaración de guerra	Ju.: 18 - 20 - 22 - 00 h. Vi. y Sá.: 16 - 18 - 20 - 22 - 00 h. Do. a Ju.: 16 - 18 - 20 - 22 h.
Lorax (2D)	Ju.: 18:05 - 20:05 h. Vi. y Sá.: 16:05 - 18:05 - 20:05 h. Do. a Ju.: 16:05 - 18:05 h.
Al borde del abismo (2D)	Ju.: 18:10 - 20:15 - 22:20 - 00:25 h. Vi. y Sá.: 16:05 - 18:10 - 20:15 - 22:20 - 00:25 h. Do. a Ju.: 16:05 - 18:10 - 20:15 - 22:20 h.

CLÍNICA DE FERTILIDAD MANJÓN

- ESTERILIDAD MASCULINA Y FEMENINA
- ECOGRAFÍA 3D-4D
- INSEMINACIÓN ARTIFICIAL
- CONTROL DE EMBARAZO
- GINECOLOGÍA

C/. PADRE MANJÓN, 10 - 2ª DCHA. - 03600 ELDA - TEL. 966 982 050
 info@fertilidadyginecologiamanjon.es
 www.fertilidadyginecologiamanjon.es



AZORÍN

SERVICIOS GRÁFICOS INTEGRALES

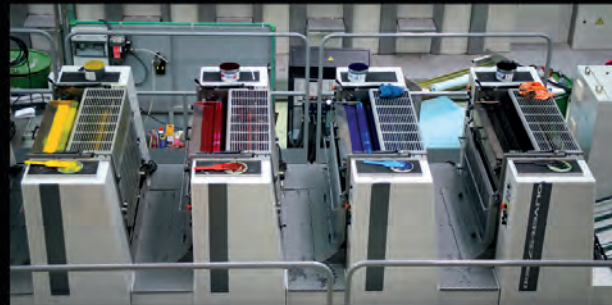
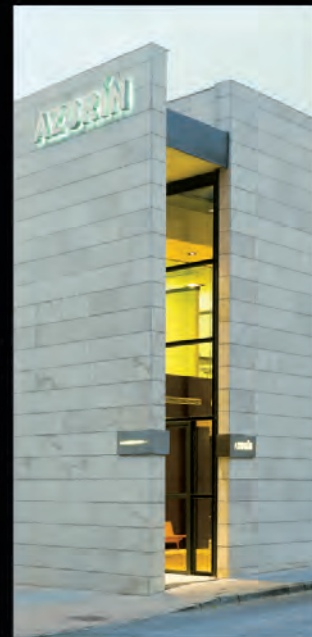

IMPRESIÓN «OFFSET»
IMPRESIÓN DIGITAL
MANIPULADOS
ENCUADERNACIÓN
DISEÑO Y MAQUETACIÓN
DISTRIBUCIÓN Y ENTREGA

A través de dos generaciones, durante más de 50 años, Gráficas Azorín ha sido una de las referencias del sector en la provincia de Alicante.

Contamos con un gran equipo humano, y hemos incorporado lo más nuevo en procesos y maquinaria para seguir entregando a profesionales, empresas, instituciones y particulares lo que siempre nos ha caracterizado (y más nos gusta):

Buenas impresiones, trabajos bien hechos...

Visite
nuestra
WEB

WWW.GRAFICASAZORIN.ES

AZORÍN SERVICIOS GRÁFICOS INTEGRALES

Andrés Amado, 5. 03600 ELDA (Alicante) · TEL. 965 381 606 · FAX 966 980 272.

info@graficasazorin.es

La procesión del Domingo de Ramos abrió la Semana Santa con una gran participación



Los niños son los protagonistas de la procesión



La procesión del Domingo de Ramos es la más multitudinaria

Todas las bandas de Cornetas y Tambores de la Semana Santa de la ciudad comenzaron a dar sus toques de despertá el pasado 1 de abril para que los eldenses se preparasen para la llegada de Jesús de Nazaret el Domingo de Ramos, recorriendo diversos barrios de la ciudad hasta la plaza de la iglesia de la Inmaculada.

Muchos eldenses se congregaron en dicha plaza para que sus palmas y ramas de olivo fuesen bendecidas. Más tarde la banda de Cornetas y Tambores del Perdón y Piedad abrió el camino en la procesión de Las Palmas, seguida de numerosos público, especialmente de los niños, así como de la presi-

denta de la Hermandad de Cofradías de la Semana Santa, Pilar Martínez, y de los presidentes de las distintas cofradías. El séquito se componía a su vez de los sacerdotes de Elda, la alcaldesa, Adela Pedrosa, concejales y autoridades.

En definitiva, una procesión multitudinaria, en un día espléndido de sol, que acompañó a Jesús de Nazaret montado en su burra en la procesión que transcurrió por las calles de Elda al son de las marchas de la banda de Nuestra Señora de la Soledad, desde la Inmaculada hasta la iglesia de Santa Ana, donde se celebró la tradicional misa con la lectura de la Pasión de Jesús.

Las agrupaciones Corales de la CAM ofrecen un concierto en el Auditorio ADOC

Las agrupaciones Corales de la CAM ofrecen el 13 de abril un concierto de zarzuela en el Auditorio ADOC.

El repertorio se compone de fragmentos de las obras *La leyenda del beso*, *Alma de*

Dios, *La rosa del azafrán*, *Don Gil de Alcalá*, *La del manojo de rosas*, *Agua*, *azucarillos y aguardiente*, *La Parranda*, *Carmen*, *La Gran Vía* y *Bohemios*. La entrada es al precio único de 2 euros.

La Banca Ética, una alternativa a la banca tradicional



Marina Ortega, Pablo Ciurana y Juan Antonio Sanchís durante la conferencia realizada en Elda sobre la Banca Ética

La Asociación Pro-Economía Solidaria Encinar de Mambré de Elda-Petrer, ASPROES-ENCINAR, es una asociación de reciente creación, de ámbito local, cuyo objetivo es promover otra forma de entender la economía, en la que las personas sean más importantes que el dinero.

«Frente al individualismo y egoísmo reinantes, desde esta asociación se quiere promover la cultura de la gratuidad y valores como la solidaridad y el servicio para construir un mundo más justo y más humano», explicó el secretario de la asociación, Pablo Ciurana.

Para conseguir estos fines se plantean realizar charlas, conferencias, cinefórum, jornadas y también apoyar iniciativas de otras entidades y empresas. Concretamente, mantienen una vinculación con una empresa de ámbito local «El encinar de Mambré», que comenzó a funcionar hace un año.

Esta asociación realiza dos actividades, la confección a medida de prendas de vestir y trajes festeros y un servicio de catering para celebraciones y eventos diversos. En relación a esta empresa, la asociación desempeña una función de soporte humano, cultural e incluso económico.

Entre las actividades mencionadas, el pasado 22 de marzo realizaron uno de sus primeros actos públicos como asociación, consistente en una charla-coloquio en el Centro Cívico y Juvenil de Elda, acerca de la Banca Ética. En la misma participaron dos de las más relevantes entidades del ámbito de las finanzas éticas que funcionan en España, como son Triodos Bank y Fiare, con la intervención de Juan Antonio Sanchís y Mari-

na Ortega, respectivamente. La asociación eligió este asunto «porque cada vez hay más personas ahorradoras que no buscan sólo rentabilidad económica, y que les importa lo que los bancos hacen con su dinero, además hay entidades que no consiguen financiación en la banca tradicional ya que ésta busca rentabilidad económica y, por último, «la banca ética es una realidad poco conocida en Elda y Petrér, pero dada la actual situación del sector bancario en España es un buen momento para conocer otras alternativas».

El principio fundamental de la banca ética es que no especula y con el dinero de los ahorradores sólo financia actividades que, siendo económicamente viables, son rentables desde el punto de vista social, cultural o medioambiental.

Esta charla fue por tanto de gran interés y contó con una amplia asistencia de público, entre ellos algunos representantes de las entidades inscritas en el Registro Municipal de Asociaciones de Elda y Petrér que habían sido invitadas, y entre las que se encuentran asociaciones de vecinos y AMPAS entre otros.

La banca ética es una realidad poco conocida todavía, pero tanto Triodos Bank como Fiare están experimentando un importante crecimiento en España en los últimos años, en número de clientes y volumen de ahorro gestionado y operaciones financieras.

Actualmente sólo tienen oficinas en las grandes capitales pero se puede contactar y trabajar con estas entidades por correo ordinario, teléfono o internet.